

**SC TEAM RONEXPERT SRL**  
**MEMBRU CORPORATIV ANEVAR - AUTORIZATIE NR. 0643**  
**BRASOV, STR. TUDOR VLADIMIRESCU, NR. 36A, BL. 3A, AP. 8**  
**TEL: 0754345384 / FAX: 0368780127**  
**E-MAIL: aron.beres@yahoo.com**  
**EVALUARI INTREPRINDERI**  
**EVALUARI PROPRIETATI IMOBILIARE**  
**EVALUARE BUNURI MOBILE**  
**EXPERTIZE JUDICIARE**

# RAPORT DE EVALUARE

**Client:** PRIMĂRIA MUNICIPIULUI SFÂNTU GHEORGHE

**Utilizator:** PRIMĂRIA MUNICIPIULUI SFÂNTU GHEORGHE

**Raport nr.:** 473 - 1 / 2022 (DA30458411)

**Obiect:** Stabilirea valorii de piață a apartamentului situat în  
mun. Sf. Gheorghe, str. Câmpul Frumos, nr. 5, bl. 2, sc. B, ap. 11



APRILIE 2022



Stimate client,

Prin prezenta vă informez că la data de 28.04.2022 s-a întocmit raportul de evaluare asupra dreptului de proprietate a proprietății imobiliare - apartament cu 2 camere - situată în municipiul Sf. Gheorghe, str. Câmpul Frumos, nr. 5, bl. 2, sc. B, ap. 11, județul Covasna de către subsemnatul Beres Aron în calitate de evaluator autorizat, membru al Asociației Naționale a Evaluatorilor Autorizați din România, legitimat cu nr. 10662.

La data de 28.04.2022, Beres Aron, în calitate de evaluator a făcut inspecția proprietății imobiliare al cărei proprietar este Municipiul Sf. Gheorghe (domeniul privat), înscrisă în C.F. nr. 29787-C1-U11, nr. cad. 29787-C1-U11.

Evaluarea are ca scop estimarea celui mai probabil preț a proprietății în cazul tranzacționării pe o piață liberă la nivelul prețurilor practicate pe piața specifică în luna aprilie 2022 și poate fi utilizată doar în acest scop. Obiectul evaluării este o proprietate imobiliară de tip apartament. Scrisoarea este însoțită de un raport complet de evaluare; tipul raportului este explicativ (narativ).

În urma aplicării metodologiei de evaluare, opinia evaluatorului referitoare la valoarea de piață a proprietății imobiliare evaluate, ținând seama exclusiv de prevederile prezentului raport, este cea obținută prin abordarea prin piață, și anume:

<b>VALOARE IMOBIL</b>	<b>14.890 euro echivalent a 73.670 lei, la care se adaugă conform solicitării beneficiarului, cota parte din valoarea reparațiilor menționate în procesele verbale de recepție (anexate), respectiv 926 euro echivalent a 4.583 lei</b> la cursul valutar 4,9475 lei/euro, valabil pentru data de referință a evaluării 28.04.2022
---------------------------	---

Argumentele care au stat la baza elaborării acestei opinii precum și considerente privind valoarea sunt:

- valoarea a fost exprimată ținând seama exclusiv de aprecierile exprimate în prezentul raport și este valabilă în condițiile generale și specifice aferente perioadei aprilie 2022;
- valoarea nu ține seama de responsabilitățile de mediu și de costurile implicate de conformarea la cerințele legale;
- cursul mediu valutar luat în considerare pentru calcule a fost de 4,9475 RON = 1 EURO;
- valoarea estimată se referă la proprietatea imobiliară menționată mai sus (**apartament și cota de teren aferentă – conform CF**);
- lucrările de reparație efectuate de către Primăria Sf. Gheorghe (conform proces verbal atasat raportului)
- Prezentul rezumat trebuie utilizat împreună cu raportul din care face parte.

Evaluarea a fost efectuată în conformitate cu Standardele de Evaluare a Bunurilor - 2022, aplicând principiile conținute în:

**SEV 100** - Cadrul general (IVS Cadrul general), **SEV 101** - Termenii de referință ai evaluării (IVS 101) **SEV 102** - Documentare și conformare (IVS 102), **SEV 103** - Raportare (IVS 103), **SEV 104** - Tipuri ale valorii (IVS 104), **SEV 105** - Abordări și metode de evaluare, **SEV 230** - Drepturi asupra proprietății imobiliare (IVS 400), **SEV 430** - Evaluări pentru raportarea financiară, **GME 630** – Evaluarea bunurilor imobile, și poate fi verificat în conformitate cu Verificarea evaluării (SEV 400).

Cu stimă,

**Beres Aron (leg. 10662)**

**Membru titular ANEVAR – EPI-EBM**



## CUPRINS

### OPINIA ASUPRA VALORII

#### 1. INTRODUCERE

- 1.1. Sinteza evaluării
- 1.2. Certificarea evaluatorului

#### 2. TERMENII DE REFERINȚĂ AI EVALUĂRII

- 2.1. Identificarea și competența evaluatorului
- 2.2. Clientul și utilizatorii desemnați
- 2.3. Scopul evaluării
- 2.4. Identificarea proprietății imobiliare subiect. Drepturi de proprietate
- 2.5. Tipul valorii estimate
- 2.6. Data evaluării
- 2.7. Documentarea necesară pentru efectuarea evaluării
- 2.8. Natura și sursa informațiilor utilizate pe care se va baza evaluarea
- 2.9. Ipoteze și ipoteze speciale
- 2.10. Restricții de utilizare, difuzare sau publicare
- 2.11. Conformitatea cu SEV
- 2.12. Descrierea raportului

#### 3. PREZENTAREA DATELOR

- 3.1. Date despre aria de piață, oraș, vecinătăți și localizare
- 3.2. Prezentare generală a proprietății imobiliare
  - 3.2.1. Situația juridică
  - 3.2.2. Descrierea și analiza amplasamentului
  - 3.2.3. Descrierea amenajărilor, construcțiilor și apartamentului
  - 3.2.4. Istoricul proprietății subiect

#### 4. ANALIZA PIEȚEI IMOBILIARE

#### 5. ANALIZA CELEI MAI BUNE UTILIZĂRI

#### 6. EVALUAREA PROPRIETĂȚII IMOBILIARE

- 6.1. Aplicarea abordărilor în evaluare
- 6.2. Abordarea prin piață
- 6.3. Abordarea prin venit

#### 7. ANALIZA REZULTATELOR ȘI CONCLUZIA ASUPRA VALORII

#### 8. ANEXE

Raportul de evaluare conține 34 de pagini



## Cap. 1. INTRODUCERE

### 1.1. Sinteza raportului de evaluare

**Evaluator:** SC Team RonExpert SRL, societate membru corporativ ANEVAR (autorizația nr. 0643), prin cj. Beres Aron, membru titular ANEVAR cu legitimația nr. 10662 având specializările EPI și EBM, asigurat pentru răspundere civilă profesională cu asigurarea nr. 38671/10.12.2021 - nivel III - 250.000 Euro, la societatea de asigurări ALLIANZ ȚIRIAC.

**Client** este **PRIMARIA MUNICIPIULUI SFANTU GHEORGHE**, cu sediul în municipiul Sfantu Gheorghe, strada 1 Decembrie 1918 nr. 2

**Utilizator desemnat** este **PRIMARIA MUNICIPIULUI SFANTU GHEORGHE**, cu sediul în municipiul Sfantu Gheorghe, strada 1 Decembrie 1918 nr. 2

**Scopul evaluării** bunului ce face obiectul raportului este estimarea celui mai probabil preț a proprietății imobiliare în cazul tranzacționării pe o piață liberă la nivelul prețurilor practicate pe piața specifică în luna aprilie 2022.

Evaluarea nu va fi utilizată în afara contextului sau pentru alte scopuri decât cel prezentat.

**Obiectul** raportului de evaluare îl constituie proprietatea imobiliara rezidențială - apartament.

**Adresa proprietății** - municipiul Sf. Gheorghe, str. Câmpul Frumos, nr. 5, bl. 2, sc. B, ap. 11, județul Covasna.

**Tipul valorii estimate** este "**valoarea de piață**" așa cum este definită în standardul internațional de evaluare SEV 100 - "Cadru general": "Valoarea de piață este suma estimată pentru care un activ sau o datorie ar putea fi schimbat(ă), la data evaluării, între un cumpărător hotărât și un vânzător hotărât, într-o tranzacție nepărtinitoare, după un marketing adecvat și în care părțile au acționat fiecare în cunoștință de cauză, prudent și fără constrângere"

**Data evaluării** este **28.04.2022**, raportul de evaluare s-a întocmit la data de 28.04.2022, iar inspecția proprietății imobiliare s-a făcut la data de 28.04.2022 în prezența chiriașului, de la care s-au preluat date și informații legate de obiectul raportului.

**Moneda raportului** este **RON**.

**Declararea valorii:** în determinarea valorii au fost folosite abordări cu metode specifice în baza cărora s-a obținut valoarea:

**V = 14.890 euro echivalent a 73.670 lei - abordarea prin piață;**

valoare ce a fost analizată și în urma analizei acesteia evaluatorul estimează o **valoare de piață** a bunului,

**V piață = 73.670 RON**

## 1.2. Certificarea evaluatorului

Prin prezenta, în limita cunoștințelor și informațiilor deținute, certific că:

- afirmațiile prezentate și susținute în acest raport sunt adevărate și corecte;
- analizele, opiniile și concluziile prezentate sunt limitate numai de ipotezele și ipotezele speciale considerate și sunt analizele, opiniile și concluziile personale, fiind nepărtinitoare din punct de vedere profesional;
- nu am nici un interes prezent sau de perspectivă în proprietatea imobiliară care face obiectul prezentului raport de evaluare și nici un interes sau influență legată de părțile implicate;
- suma ce îmi revine drept plată pentru realizarea prezentului raport nu are nici o legătură cu declararea în raport a unei anumite valori (din evaluare) sau interval de valori care să favorizeze clientul și nu este influențată de apariția unui eveniment ulterior;
- analizele, opiniile și concluziile exprimate au fost realizate în conformitate cu cerințele din standardele, recomandările și metodologia de lucru recomandate de către ANEVAR (Asociația Națională a Evaluatorilor Autorizați din România);
- dețin cunoștințele și experiența necesară pentru efectuarea, în mod complet, a acestei lucrări;
- nu a fost oferită asistență profesională semnificativă persoanei care semnează acest raport;
- evaluatorul a respectat codul etic al ANEVAR.

Proprietatea a fost inspectată de către evaluator, în prezența chiriașului. În elaborarea prezentului raport nu s-a primit asistență semnificativă din partea nici unei alte persoane în afara evaluatorului care semnează mai jos.

La data elaborării acestui raport, evaluatorul care se semnează mai jos este membru ANEVAR, a îndeplinit cerințele programului de pregătire profesională continuă al ANEVAR și are competența necesară întocmirii acestui raport.

Evaluatorul are încheiată asigurarea de răspundere profesională la nivelul III – limita de asigurare 250.000 euro, încheiată la Allianz Țiriac – valabilă pe anul 2022.

Pe baza datelor, analizelor și concluziilor conținute aici, valoarea de piață a dreptului asupra proprietății descrise, la data de 28.04.2022, este estimată la 73.670 RON.

Cu stimă,

**Beres Aron (leg. 10662)**  
**Membru titular ANEVAR – EPI, EBM**



## **Cap. 2. TERMENII DE REFERINȚĂ AI EVALUĂRII**

### **2.1. Identificarea și competența evaluatorului**

Prezentul raport de evaluare este realizat de către Beres Aron, în baza achizitiei directe DA30260281.

**EVALUATOR:** Beres Aron

**Legitimație ANEVAR:** Nr. 10662 valabilă 2022

Referitor la întocmirea raportului de evaluare, declar că:

- afirmațiile susținute sunt reale și corecte
- analizele, opiniile și concluziile din prezentul raport sunt limitate numai la ipotezele și ipotezele speciale prezentate la punctul 2.2. și se constituie ca analiză nepărtinitoare
- nu am nici un interes actual sau de perspectivă în proprietatea ce face obiectul acestui raport și nu am nici un interes personal și nu sunt părțitor față de vreuna din părțile implicate
- prezentul raport de evaluare nu se bazează pe solicitarea obținerii unei valori anume, specificată de către client sau alte persoane ce au interese în legătură cu clientul
- remunerarea evaluatorului nu se face în funcție de exprimarea unei valori prestabilite sau care ar da curs dorinței clientului de obținere a unui rezultat dorit sau care ar influența un eveniment viitor
- inspecția bunului ce face obiectul prezentului raport de evaluare a fost efectuată de către Beres Aron, în calitate de evaluator
- în prezent sunt membru ANEVAR, iar evaluarea a fost făcută cu respectarea Codului de Etică și a Standardelor de Evaluare a Bunurilor, ediția 2022
- nici o persoană, cu excepția celor specificate în raport, nu a acordat asistență profesională semnificativă în elaborarea raportului

La data elaborării acestui raport, evaluatorul care semnează acest raport este membru ANEVAR, a îndeplinit cerințele programului de pregătire profesională continuă al ANEVAR și are competența necesară întocmirii acestui raport.

### **2.2. Clientul și utilizatorii desemnați**

Prezentul raport de evaluare se adresează exclusiv **PRIMĂRIEI MUNICIPIULUI SFÂNTU GHEORGHE** în calitate de client și utilizator desemnat; evaluarea s-a realizat în scopul determinării valorii de piață; evaluatorul nu își asumă responsabilitatea în fața niciunui terț, nicidecum și în nicio altă circumstanță în care raportul de evaluare ar putea fi utilizat.

### **2.3. Scopul evaluării**

Estimarea celui mai probabil preț al proprietății imobiliare în cazul tranzacționării pe o piață liberă la nivelul prețurilor practice pe piața specifică în luna aprilie 2022.

Evaluarea nu va fi utilizată în afara contextului sau pentru alte scopuri decât cel prezentat.

### **2.4. Identificarea proprietății imobiliare subiect. Drepturi de proprietate**

În conformitate cu solicitarea beneficiarului și datele înregistrate în baza de date proprie a evaluatorului, prezenta evaluare se referă la o proprietate imobiliară - apartament - situat în municipiul Sf. Gheorghe, str. Câmpul Frumos, nr. 5, bl. 2, sc. B, ap. 11, județul Covasna, în suprafață de 47,67 mp (conform suprafață utilă înscrisă în extrasul CF).

A fost evaluat dreptul absolut de proprietate al Municipiului Sfântu Gheorghe asupra proprietății imobiliare prezentată mai sus, drept considerat deplin, valid și marketabil, în ipoteza în care acesta nu este afectat de niciun fel de sarcini. Titularii acestui drept au un drept absolut de a poseda și a dispune de proprietatea imobiliară, în mod perpetuu, nefiind afectat de drepturi subordonate și/sau îngrădiri stabilite prin lege.

Terenul aferent apartamentului este proprietatea Municipiului Sfântu Gheorghe (domeniu privat).

Nu au fost constatate diferențe scriptic-faptic.

## **2.5. Tipul valorii estimate**

În prezentul raport s-a urmărit o estimare a valorii de piață a obiectivului așa cum este aceasta definită în SEV 100 – Cadru general. Conform SEV 100 – Cadru general, definiția valorii de piață este următoarea: *Valoarea de piață este suma estimată pentru care un activ ar putea fi schimbat, la data evaluării, între un cumpărător hotărât și un vânzător hotărât, într-o tranzacție nepărtinitoare, după un marketing adecvat și în care părțile au acționat fiecare în cunoștință de cauză, prudent și fără constrângere.*

Această valoare, de regulă, datorită volatilității condițiilor de piață, are valabilitate limitată de la data evaluării 28.04.2022, fiind valabilă în continuare atât timp cât nu se modifică condițiile pieței și nu va putea fi atinsă în cazul unei eventuale incapacități de plată viitoare când, atât caracteristicile proprietății imobile, condițiile pieței cât și situațiile de vânzare pot diferi față de acest moment.

Moneda raportului este RON.

## **2.6. Data evaluării**

Inspekția proprietății a avut loc în data de 28.04.2022 și a fost realizată de către Beres Aron, în calitate de evaluator, în prezența reprezentantului chiriașului; cu această ocazie s-au făcut fotografiile. Au fost preluate informații referitoare la proprietatea evaluată, au fost analizate extrasul de carte funciară pentru informare, schițele de prezentare, etc.

Nu au fost realizate studii privind contaminarea amplasamentului sau a amplasamentelor vecine.

Indicația asupra valorii recomandată ca opinie finală în acest raport a fost determinată în contextul condițiilor pieței specifice din perioada aprilie 2022; data evaluării este 28.04.2022; cursul valutar valabil la această dată este 4,9475 RON pentru 1 EUR; data întocmirii raportului este 28.04.2022.

## **2.7. Documentarea necesară pentru efectuarea evaluării**

Cu ocazia inspekției proprietății evaluate, a fost asigurat accesul și au fost vizualizate toate părțile/componentele, cu excepția celor care, prin natura lor, sunt ascunse sau ne-vizibile.

În vederea documentării și colectării datelor despre bunurile evaluate, precum și a celorlalte date necesare identificării, evaluatorul a avut acces la toate informațiile relevante.

Dimensiunile constructive au fost preluate din extrasul CF.

La data inspekției, proprietatea era ocupată de chiriaș. Inspekția a fost efectuată atât la exterior, cât și la interiorul proprietății.

## **2.8. Natura și sursa informațiilor utilizate pe care se va baza evaluarea**

Informațiile utilizate au fost:

- Extras de carte funciară pentru informare nr. 29787-C1-U11 Sf. Gheorghe;
- Informații privind piața imobiliară specifică (prețuri, nivel de chirii etc.);
- Tranzacții efectuate în aceeași zonă
- Alte informații necesare existente în bibliografia de specialitate;

Sursele de informații au fost:

- reprezentantul clientului, precum și chiriașul apartamentului, pentru informațiile legate de proprietatea imobiliară evaluată (situație juridică, suprafețe, istoric, șamd.) care sunt responsabili exclusiv pentru veridicitatea informațiilor furnizate;
- presa de specialitate;
- baza de date a evaluatorului;
- informații furnizate de către agenții imobiliare privind tranzacții similare;
- informații existente pe site-urile: olx.ro, homezz.ro, imobiliare.ro, imobiliare.net, lajumate.ro;
- hotărârile de Consiliu Local
- revistele de profil;
- piața imobiliară referitoare la oferte și cereri de proprietăți imobiliare similare din localitatea Sfântu Gheorghe și din zona în care se situează imobilul supus evaluării.

## **2.9. Ipoteze și ipoteze speciale**

Prezentul raport de evaluare s-a întocmit considerându-se următoarele premize:

### Ipoteze:

- situațiile la care se face referire mai jos nu generează nici un fel de restricții în afara celor arătate expres pe parcursul raportului și a căror impact este expres scris că a fost luat în considerare
- aspectele juridice (descrierea legală și aspecte privind dreptul de proprietate) se bazează exclusiv pe informațiile și documentele furnizate de către proprietar/destinatar și au fost prezentate fără a se întreprinde verificări sau investigații suplimentare
- proprietatea a fost evaluată în ipoteza „liberă de sarcini”
- se presupune că proprietatea se conformează tuturor reglementărilor și restricțiilor de zonare, urbanism, mediu și utilizare, în afara cazului în care a fost identificată o neconformitate, descrisă și luată în considerare în prezentul raport
- calculele au fost efectuate în ipoteza - apartament cu finisaje medii, încălzirea și prepararea apei calde menajere realizându-se cu sistemul de încălzire montat / achiziționat de către chirias
- nu am făcut o expertiză tehnică a structurii bunului, nici nu am inspectat acele părți care sunt acoperite, inaccesibile sau neexpuse, acestea fiind considerate în stare tehnică bună, corespunzătoare unei exploatare normale. Opinia prezentată în acest raport nu trebuie înțeleasă că ar valida integritatea lor
- evaluatorul nu a efectuat măsurători ale proprietății, ci a estimat valoarea acesteia bazându-se pe suprafața înscrisă în actele puse la dispoziție în copie și anexate prezentului raport; răspunderea pentru veridicitatea acestora aparține celui care le-a furnizat
- nu îmi asum nici o responsabilitate pentru existența vreunui contaminant, nici nu mă angajez pentru o expertiză sau o cercetare științifică în acest scop
- în pregătirea evaluării au fost utilizate informațiile, datele juridice, alte documente și specificații puse la dispoziție de client
- previziunile, proiecțiile sau estimările conținute în raport se bazează pe condițiile curente de piață, pe factorii cererii și ofertei anticipați pe termen scurt și datorită lipsei de stabilitate economică actuală, sunt supuși schimbării condițiilor viitoare
- posesia acestui raport sau a unei copii a lui nu conferă nimănui dreptul la publicare
- evaluatorul, prin natura muncii sale, nu va fi solicitat să ofere consultanță ulterioară sau să depună mărturie în instanță în legătură cu obiectul raportului de evaluare decât în condițiile în care legea îl obligă altfel
- nici una din părțile prezentului raport (în special concluziile referitoare la valori, identitatea evaluatorului sau firma la care lucrează acesta) nu vor fi difuzate public prin reclamă de orice natură, relații publice, știri, agenții de vânzare sau alte căi mediatice fără acordul prealabil, scris, al evaluatorului
- orice valori estimate în raport se aplică întregii proprietăți și orice divizare sau distribuire a valorii pe interese fracționate va invalida valoarea estimată, în afara cazului în care o astfel de distribuire a fost prevăzută în raport

### Ipoteze speciale:

- nu au fost identificate ipoteze speciale

## **2.10. Restricții de utilizare, difuzare sau publicare**

Raportul de evaluare, în totalitate sau pe părți, sau oricare altă referire la acesta, nu poate fi publicat, nici inclus într-un document destinat publicității fără acordul scris și prealabil al evaluatorului cu specificarea formei și contextului în care urmează să apară.

Evaluatorul nu va fi făcut responsabil pentru elementele de natură juridică ale proprietății bunului ce nu i-au fost aduse la cunoștință de către beneficiarul lucrării.

Evaluatorul, prin natura muncii sale, nu este obligat să ofere în continuare consultanță sau să depună mărturie în instanță relativ la proprietățile în chestiune, în afara cazului în care s-au încheiat astfel de înțelegeri în prealabil.



În conformitate cu uzanțele din România, valorile estimate de către evaluator sunt valabile la data prezentată în raport și încă un interval de timp limitat după această dată, în care condițiile specifice nu suferă modificări semnificative care pot afecta opiniile estimate.

Orice valori estimate în raport se aplică activului evaluat, luat ca întreg și orice divizare sau distribuire a valorii pe interese fracționate va invalida valoarea estimată, în afara cazului în care o astfel de distribuire a fost prevăzută în raport.

Opinia evaluatorului trebuie analizată în contextul economic general (aprilie 2022) când are loc operațiunea de evaluare, stadiul de dezvoltare al pieței specifice și scopul prezentului raport.

Dacă acestea se modifică semnificativ în viitor, evaluatorul nu este responsabil decât în limita informațiilor valabile și cunoscute de acesta la data evaluării.

Acest raport de evaluare este confidențial, destinat numai scopului precizat și numai pentru uzul clientului și destinatarului menționați la punctele anterioare.

Publicarea, parțială sau integrală, precum și utilizarea lui de către alte persoane decât cele la care s-au făcut referiri anterior, atrage după sine încetarea obligațiilor contractuale. De asemenea, intrarea în posesia unui terț a unei copii a acestui raport nu implică dreptul de publicare a acestuia.

Pentru validitatea prezentului raport este necesară semnătura originală.

### **2.11. Conformitatea cu SEV**

- Definițiile și conceptele pe care se bazează acest raport sunt cele din SEV 100 – Cadru general și SEV 101 – Termenii de referință ai evaluării.

- Misiunea de evaluare a fost condusă în acord cu prevederile SEV 102 – Documentare și conformare, prezentul raport de evaluare fiind întocmit cu respectarea cerințelor SEV 103 – Raportare și SEV 104 - Tipuri ale valorii.

- Obiectul raportului de evaluare fiind de natura proprietății imobiliare, procesul de evaluare a ținut cont și de prevederile SEV 230 – Drepturi asupra proprietății imobiliare și GME 630 – Evaluarea bunurilor imobile.

- Scopul evaluării fiind determinarea valorii de piață în vederea tranzacționării, evaluarea s-a făcut cu respectarea principiilor de evaluare, cuprinse în SEV 100 – Cadru General și poate fi verificată, conform SEV 400 - Verificarea evaluării.

Conform prevederilor contractuale și a instrucțiunilor evaluării, nu a fost necesară abaterea de la niciunul din standardele respective.

### **2.12. Descrierea raportului**

Raportul de evaluare este unul narativ, detaliat, întocmit în conformitate cu SEV 103 și cuprinde descrierea tuturor datelor, faptelor, analizelor, calculelor și judecăților relevante pe care s-a bazat opinia privitoare la indicația asupra valorii raportate, nefiind necesară nicio excludere sau abatere de la respectivul Standard.

### Cap. 3. PREZENTAREA DATELOR

#### 3.1. Date despre aria de piață, oraș, vecinătăți și localizare

Sfântu Gheorghe este cel mai important oraș al Județului Covasna, regiunea istorică Trei Scaune și, totodată, cel mai mare oraș cu majoritate maghiară din Transilvania. Municipiul Sfântu Gheorghe este reședința județului Covasna, fiind un oraș în plină dezvoltare. Orașul are 62370 locuitori, apartenența națională sau etnică se împarte astfel: 46112 maghiari, 14178 români și 932 romi (date din 2004). Numărul locuințelor este 23235, din care 99% cu energie electrică, 95% cu apă potabilă, 67% cu canalizare. Începând din anii '90 s-au realizat noi cartiere de locuințe precum și cartiere rezidențiale. La nivelul municipiului Sfântu Gheorghe a existat în ceea ce privește numărul de locuințe și suprafața locuibilă o creștere relativ mai lentă, comparat cu media de la nivel național, dar care se înscrie cel puțin parțial în trendul observabil la nivelul unor municipii/orașe de aceeași mărime și profil. În ceea ce privește locuințele terminate, cifre semnificativ mai ridicate (cu aprox. 50%) exista la nivelul anilor 2009 (112) și 2010 (101), acestea reflectând perioada de boom economic și dezvoltarea pieței imobiliare din anii anteriori. În marea lor majoritate aceste locuințe terminate sunt realizate cu fonduri private (toate construcțiile sunt de fapt finanțate de populație, fiind mai degrabă cu uz rezidențial/personal și nu de afaceri, având doar la nivelul anilor 2009 și 2010 locuințe construite și finalizate din fonduri publice.

#### 3.2. Prezentare generală a proprietății imobiliare

##### 3.2.1. Situația juridică

Imobilul evaluat este înscris în Extrasul de Carte Funciară: CF 29787-C1-U11, nr. cad. 29787-C1-U11 - apartament, cu cota de participare la partile de uz comun de 1909/23104, respectiv cota de 49,16 mp din teren;

Proprietar: mun. Sf. Gheorghe - domeniul privat;

Adresa: Municipiul Sf. Gheorghe, str. Câmpul Frumos, nr. 5, bl. 2, sc. B, ap. 11, județul Covasna;

Parti comune: terenul, podul și acoperișul, subsolul tehnic, fundația construcției, structura de rezistență, pereții despartitori, intrarea principală, casa scării, coloanele principale ale utilitatilor.

Nu au fost evaluate bunurile mobile amplasate în incinta proprietății subiect. În vederea determinării valorii de piață, au fost luate în calcul doar dotările permanente ale clădirii, cum ar fi instalațiile de apă, electrice, de încălzire, ca și componentele încorporate, cum ar fi tablourile electrice.

##### 3.2.2. Descrierea și analiza amplasamentului

Analiza amplasamentului proprietății evaluate:

- Proprietatea este amplasată în zona periferică a Municipiului Sfântu Gheorghe (trup distinct de municipiu, se află în vecinătatea fostei ferme IAS / Zoocomp)
- Amplasarea proprietății în cadrul localității este prezentată în anexa prezentului raport
- Tipul zonei: zona rezidențială cu locuințe colective P - P+2E
- Accesul în zonă se realizează cu ajutorul autovehiculelor personale
- Unități comerciale în apropiere: Da, magazine - la aprox 2,5 km
- Unități de învățământ: Da - la aprox 2,5 m
- Unități medicale: la aprox. 4 km
- Instituții de cult: da - la aprox. 4 km
- Sedii de bănci: Nu

*Accesul către proprietatea subiect este asigurat astfel:*

Cale/artera			Descriere	Regim juridic
DN	13E	si str.	Drum asfaltat / drum pietruit	Public
Câmpul Frumos				

*Caracteristici juridice:*

- Utilizare legală: Rezidențială
- Servituți de trecere: Nu este cazul
- Restricții de sistematizare: Nu este cazul
- Alte restricții existente: Nu este cazul

*Caracteristici economice:*

- Impozite asupra terenurilor: Conform HCL
- Taxe locale de construire: Conform HCL
- Avantaje fiscale: Nu este cazul

**3.2.3. Descrierea amenajărilor, construcțiilor și apartamentului**

Clădirea din care face parte apartamentul evaluat este de tip bloc edificat înainte de 1990.

Regim de înălțime: apartament la etajul unui bloc P+E.

Clădirea are următorul sistem constructiv:

- Fundații din beton armat
- Structura de rezistență este pe stalpi și grinzi beton armat
- Pereți de compartimentare din zidarie
- Pereți de închidere perimetrală din zidarie de caramida - blocul nu este termoizolat
- Planșee din beton armat
- Șarpantă lemn, învelitoare țiglă
- Aspect exterior îngrijit, aspect interior îngrijit
- Starea actuală: stare tehnica bună, utilizat rezidențial
- Gradul de confort: finisaje medii (*totate imbunatatirile au fost aduse pe cheltuiala chiriasului: amenajare obiecte sanitare, montare gresie și faianța, finisaje apartament, montare usa noua la intrare etc*)

*Caracteristici fizice apartament*

- Suprafața utilă:  $S_u = 47,67$  mp;
- Apartamentul este compus din: camera de zi, dormitor 1, bucatărie, baie, hol, cămară.
- Utilități:
  - Rețea urbană de energie electrică: existentă – imobil bransat
  - Rețea urbană de apă: existentă – imobil bransat
  - Rețea urbană de termoficare: inexistentă – sistem de încălzire propriu, montat de către chirias + soba pe lemne
  - Rețea urbană de gaze: existentă – imobil bransat
  - Rețea urbană de canalizare: existentă - imobil bransat
  - Rețea urbană de iluminat public: inexistent

Date privind utilizarea locuinței:

- Funcțional: apartament semidecomandat
  - Utilizarea actuală: la data inspecției, apartamentul are utilizare rezidențială
  - Calitatea finisajelor interioare: medii
- Stare tehnica la data inspecției = satisfăcătoare spre bună

Nota: *Opinia evaluatorului cu privire la starea tehnica a construcției nu este certificată de o specializare în domeniu, evaluatorul neavând pregătire și atribuții în acest sens. Dacă se dorește o opinie avizată, atunci este necesară comandarea unei expertize tehnice de rezistență. Evaluatorul nu va putea fi făcut răspunzător pentru această mențiune.*

**3.2.4. Istoricul proprietății subiect**

Ultimele informații despre tranzacționarea apartamentului: nu există

### Cap. 4. ANALIZA PIETEI IMOBILIARE

Piața imobiliară se definește ca un grup de persoane sau firme care intră în contact în scopul de a efectua tranzacții imobiliare. Participanții la această piață schimbă drepturi de proprietate contra unor bunuri, cum sunt banii.

Spre deosebire de piețele eficiente, piața imobiliară nu se autoreglează ci este deseori influențată de reglementările guvernamentale și locale. Cererea și oferta de proprietăți imobiliare pot tinde către un punct de echilibru, dar acest punct este teoretic și rareori atins, existând întotdeauna un decalaj între cerere și ofertă.

Oferta pentru un anumit tip de cerere se dezvoltă greu, iar cererea poate să se modifice brusc, fiind posibil astfel ca de multe ori să existe supraofertă sau exces de cerere și nu echilibru. Cumpărătorii și vânzătorii nu sunt întotdeauna bine informați, iar actele de vânzare-cumpărare nu au loc în mod frecvent. De multe ori, informațiile despre prețuri de tranzacționare sau nivelul ofertei nu sunt imediat disponibile.

Proprietățile imobiliare sunt durabile și pot fi privite ca investiții. Sunt puțin lichide și de obicei procesul de vânzare este lung.

#### ANALIZA PIETEI IMOBILIARE ESTE UN PROCES IN SASE PASI:

Pasul 1.	Definirea produsului imobiliar (analiza productivității proprietății)
Pasul 2.	Delimitarea pieței specifice (aria pieței și aria competitivă)
Pasul 3.	Analiza cererii
Pasul 4.	Analiza ofertei (investigarea și previziunea concurenței)
Pasul 5.	Analiza interacțiunii dintre cerere și ofertă
Pasul 6.	Previziunea absorbției proprietății subiect în piață (conceptele penetrării de piață)

#### **Pasul 1. Definirea produsului imobiliar (analiza productivității proprietății)**

În această prima etapă sunt identificate caracteristicile proprietății subiect care determină capacitatea sa productivă și utilizările potențiale ale proprietății. Aceste caracteristici pot fi fizice, juridice sau de localizare; acestea urmand a fi baza pentru selectarea proprietăților comparabile, precum și pentru concluziile cu privire la modelarea cererii marginale previzionate.

Atributele fizice, juridice și localizarea imobilului au fost prezentate anterior, prop. imobiliară evaluată este de tip rezidențial - apartament, amplasat în zona periferică a Municipiului Sfântu Gheorghe (cartier Campu Frumos, aflat la aprox 2 km de corpul principal al municipiului).

Utilizările potențiale ale proprietății sunt:

- Rezidențial
- activități pentru servicii specializate și practică profesională privată cu grad redus de perturbare a locuirii și program de activitate de 12 ore pe zi (între 8 și 20), de exemplu: cabinet medical, etc.

Din analiza trendului pieței am determinat că cererea existentă este pentru utilizare rezidențială. În această zonă, pentru apartamente, practic nu există cerere pentru utilizările alternativ permise.

#### **Pasul 2. Delimitarea pieței specifice (aria pieței și aria competitivă)**

Segmentarea pieței se impune a fi efectuată încă de la început, pentru a reduce eforturile și a concentra căutările spre a găsi cele mai bune informații cu grad mare de asimilare proprietății de evaluat.

Analiza pieței specifice presupune cercetarea condițiilor pieței imobiliare specifice proprietății subiect, precum și examinarea cererii și ofertei și a ariei geografice de piață pentru tipul de proprietate analizat.

Pentru identificarea pieței imobiliare specifice proprietății subiect au fost analizați o serie de factori:

- **Tipul proprietății imobiliare:** apartament;
- **Caracteristicile proprietății imobiliare:**
  - **Modul de ocupare/utilizare:** în majoritatea cazurilor imobilul este ocupat de un singur utilizator (proprietarul/familia proprietarului) sau, în cazul închirierii, de un singur chirias;
  - **Baza de clienți (potențialii utilizatori):** persoanele fizice, în general familii cu venituri mici și medii care sunt chiriasii actuali;

- **Calitatea construcției:** satisfăcătoare (nu au fost identificate informații care să indice existența unor probleme ale structurii de rezistență);
- **Caracteristicile dotarilor:** dotari funcționale, de calitate medie, specifice acestui tip de proprietate;
- **Design-ul și funcționalitatea:** adecvate utilizării rezidențiale;
- **Aria pieței:** limitată, au fost analizate toate informațiile disponibile, referitoare la proprietăți substituite, oferite spre vânzare/inchiriere în zona Municipiului Sfântu Gheorghe.
- **Proprietăți substituite disponibile:** au fost identificate suficiente proprietăți (disponibilitate curentă) cu o atractivitate similară, ce concurează cu proprietatea subiect, în aria de piață definită. Majoritatea apartamentelor sunt ocupate (închiriate sau utilizate de către proprietari), o mică parte dintre ele fiind neocupate.
- **Proprietăți complementare** (facilități suport al funcției rezidențiale): spații comerciale.

În concluzie, ținând cont de toate aspectele prezentate anterior, precum și de specificul zonei (rezidențial), putem afirma că piața specifică proprietății subiect este cea a apartamentelor, amplasate în blocuri de locuințe - zona Câmpul Frumos - din Municipiul Sf. Gheorghe.

### Pasul 3. Analiza cererii

Cererea reflectă nevoile, dorințele, puterea de cumpărare și preferințele consumatorilor produsului imobiliar. Analiza cererii se axează pe identificarea utilizatorilor potențiali (cumpărători și chiriași) pentru proprietatea subiect. Pentru aceasta se urmăresc activități / utilizări care pot susține proprietatea așa cum este ea sau după unele lucrări de modificare (dacă se demonstrează că ar fi logic și favorabil a se efectua aceste modificări).

Cererea trebuie urmărită mai ales pe segmentul de piață *al celor cu interes de a achiziționa un imobil, îl doresc și pot (au puterea financiară) să-l și achiziționeze.*

Nivelul cererii pentru un anumit tip de proprietate determină atractivitatea proprietăților similare.

#### *Cererea privind Cumpărarea:*

După impactul restricțiilor de circulație impuse de autorități în contextul COVID-19, cererea pentru proprietăți rezidențiale a revenit pe plus în perioada iulie-septembrie, însă în ultimul trimestru al anului trecut a consemnat o scădere – tendință explicabilă, cel puțin în parte, prin ciclicitatea sezonieră a pieței. Astfel, aproximativ 132.400 de potențiali cumpărători au căutat, pe Imobiliare.ro, apartamente și case în cele mai mari șase centre regionale ale țării. Această cifră relevă un declin de circa 14% față de cele trei luni anterioare (când de asemenea imobile se interesau aproximativ 154.500 de vizitatori), iar comparativ cu perioada similară a anului 2019 poate fi observată o diferență destul de apropiată, respectiv -16%.

Comparativ cu cinci ani în urmă, însă, interesul pentru achiziția de locuințe a fost, în ultimul trimestru din 2020, cu 27% mai mare, o tendință de creștere fiind consemnată în cinci din șase mari centre regionale analizate. Astfel, cel mai semnificativ avans a avut loc, în acest răstimp, în Iași (+60%), capitala Moldovei fiind urmată de Brașov (+49%), București (+28%), Timișoara (+22%) și, respectiv, Constanța (+20%).

O analiză a evoluției cererii de locuințe din marile centre regionale pe tot parcursul lui 2020 relevă că, după impactul măsurilor luate de autorități ca reacție la noul coronavirus, acest indicator și-a revenit în destul de bună măsură în trimestrul al treilea. Astfel, după atingerea unui punct minim în luna aprilie, interesul pentru apartamente și case disponibile își revenise vizibil la nivelul lunii septembrie, când Bucureștiul recuperase aproximativ 85% din volumul inițial al cererii, în vreme ce Timișoara se situa la puțin peste 80%, Brașovul, Iașiul și Constanța depășeau pragul de 70%, iar Cluj-Napoca ajungea la aproape 65%.

După prima lună de toamnă, recunoscută ca fiind cea mai activă în materie de tranzacții imobiliare, interesul cumpărătorilor a mai scăzut ușor în octombrie: Bucureștiul s-a menținut la peste 80% din volumul consemnat în ianuarie, în vreme ce Timișoara s-a situat la peste 75%, Iașiul, Constanța și Brașovul la peste 70%, iar Cluj-Napoca, la puțin peste 60%. În ultima lună din 2021, pe de altă parte, cererea coborâse la sub 70% în București și, respectiv, la sub 60% în celelalte mari centre regionale ale țării.

La capitolul criteriilor de selecție a unei locuințe, prețul rămâne factorul cu cea mai mare greutate, urmat fiind de importanța amplasamentului. Pe locul al treilea în clasamentul priorităților se situează apropierea de utilități și facilități, urmată de confortul imobilului și de vechimea acestuia. Calitatea locuirii trebuie să devină o prioritate pentru dezvoltatorii imobiliari, ca urmare a cererii în creștere. Odată cu noile generații, pretențiile legate de condițiile în care locuiesc sunt tot mai evidente. De aceea, conceptele de Smart City sau Green City nu mai sunt doar idei aflate în stadiul de proiecte. Ele reprezintă viziunea de ansamblu a noii organizări a orașelor, bazată pe o arhitectură armonioasă, durabilă, care urmărește eficiența, conservarea energiei și păstrarea unui microclimat confortabil pentru locuire.

Comparând interesul pentru apartamente în general cu cel pentru locuințele care dispun de grădină și, respectiv, piscină, apartamentele cu piscină au înregistrat un apogeu de peste 160% al cererii în luna august, în vreme ce unitățile locative cu grădină au ajuns la 120% în septembrie. Putem considera, desigur, că aceste diferențe nu sunt doar sezoniere, ci sunt direct corelabile cu schimbările survenite în comportamentul consumatorilor ca urmare a stării de urgență.

*Cererea privind Închirierea:*

În ceea ce privește închirierea acestui tip de proprietate, aceasta este redusă și vine din partea persoanelor fizice sau juridice cu putere mare de cumpărare.

La capitolul criteriilor de selecție a unei locuințe, în vederea închirierii, amplasamentul este factorul cu cea mai mare greutate, urmat fiind de importanța chiriei. Pe locul al treilea în clasamentul priorităților se situează apropierea de facilități, urmată de confortul imobilului și de vechimea acestuia.

Concluzii privind **Cererea solvabila** specifică pentru acest tip de proprietate:

- **Cererea pentru cumpărare** – cererea solvabila înregistrează o creștere încurajată de evoluția pozitivă a economiei, stabilitatea locurilor de muncă, creșterile salariale și existența programelor de finanțare de achiziții imobiliare;
- **Cererea pentru închiriere** – în creștere, cu perspective pozitive;
- **Potențialii cumpărători și chiriasi/utilizatori:** cererea solvabila vine în principal din partea companiilor private;
- **Interesul investitional:** există și este în continuă creștere. Clientul investitional este interesat de imobile ușor închiriable, localizate în lungul arterelor principale, pentru care cheltuielile de exploatare înregistrează un quantum cât mai mic;
- **Preferințele manifestate pe piață:** în principal sunt solicitate unitățile cu suprafețe mai mici, adecvate specificului activității, amplasate în zone centrale sau semicentrale, o cerere mult mai mică existând pentru spațiile cu suprafețe excedentare și cele situate la marginea localității. Pe de altă parte, un criteriu foarte important în alegerea unei asemenea proprietăți îl reprezintă existența sau lipsa locurilor de parcare;
- **Standarde de calitate:** în principal sunt cautate spațiile amenajate/modernizate, în detrimentul celor care necesită investiții importante imediat ce au fost achiziționate/inchiriate;
- **Dimensiunea proprietății:** în general sunt solicitate unități cu suprafețe mai mici, adecvate specificului activității, o cerere mult mai mică existând pentru spațiile cu suprafețe excedentare.

**Pasul 4. Analiza ofertei** (investigarea și previziunea concurenței)

Oferta se referă la disponibilitatea produsului imobiliar în diferitele lui faze de dezvoltare. Un cumpărător are alternativa de a achiziționa/inchiria de pe piață un număr mai mare de proprietăți cu caracteristici asemănătoare. În competiție cu acestea intră și proprietatea subiect, care este doar una dintre variantele alternative din totalul celor disponibile pe piață.

Oferta aferentă proprietăților disponibile spre vânzare/inchiriere (doar acestea prezintă interes, nu cele care sunt similare dar nu sunt expuse spre vânzare/inchiriere), care sunt asimilabile (caracteristicilor și utilității) proprietății subiect se numește **ofertă competitivă**.

Existența ofertei pentru o anumită proprietate la un anumit moment, anumit preț și un anumit loc indică gradul de raritate a acestui tip de proprietate.

*Oferta de vânzare:*

Începând cu sfârșitul anului 2008, pe fondul condițiilor tot mai restrictive de pe piață, numărul și valoarea tranzacțiilor au cunoscut o scădere semnificativă. Aceasta tendință a continuat până la mijlocul anului 2014 când prețurile apartamentelor au început o ușoară creștere.

În contextul programului Prima Casă, apartamentele, chiar și cele vechi, au înregistrat o creștere importantă, valorile fiind mai scăzute în cazul apartamentelor cu suprafețe mari și mai multe camere. Chiar dacă, pe ansamblu, apartamentele vechi nu mai stârnesc foarte mult interesul cumpărătorilor, prețul acestor apartamente s-a apreciat semnificativ de la începutul anului. Iar în unele orașe din țară se observă o situație paradoxală: locuințele vechi sunt mai scumpe decât cele noi. O primă explicație este că blocurile vechi beneficiază, de regulă, de o amplasare mai bună decât cele noi chiar și în același cartier - sunt situate stradal, au acces mai facil la mijloacele de transport în comun, magazine, școli, etc. În schimb, blocurile noi au fost construite pe spațiul rămas disponibil, astfel că multe dintre ele se află la periferie.

Comparativ cu trimestrul anterior, oferta totală de apartamente și case construite înainte de anul 2000 disponibile la vânzare în cele șase mari centre regionale ale țării a fost, în T4 2020, cu 18% mai scăzută – aceasta s-a cifrat, mai exact, la 13.690 de oferte, comparativ cu 16.740 în cele trei luni anterioare. Pe fondul situației din domeniul sanitar, însă, raportat la perioada similară din 2019 poate fi observată o diferență pozitivă de 4,5%. Pe parcursul ultimelor 12 luni, cinci din cele șase mari orașe analizate au consemnat creșteri ale acestui indicator – toate situându-se, însă, sub pragul de 10%. Astfel, cel mai mare avans, în cuantum de 8,6%, a avut loc în Timișoara, unde au fost scoase la vânzare, trimestrul trecut, 2.080 proprietăți rezidențiale; o creștere de 7,2% a fost resimțită, pe de altă parte, în Iași, unde în octombrie-decembrie s-a ajuns la un total de 1.090 de anunțuri. Un avans anual de 7% a avut loc în Constanța (unde au fost scoase la vânzare 1.030 de proprietăți), orașul de la malul mării fiind urmat de București (un plus de 5,7%, până la 6.550 de oferte) și, respectiv, Brașov (un avans de 2,8%, până la 900 de anunțuri). Excepția de la regulă este reprezentată de Cluj-Napoca, unde numărul total de proprietăți rezidențiale s-a diminuat cu 4,6% la 12 luni, ajungând la 2.030 de oferte.

O tendință de creștere poate fi observată și privind la numărul de proprietăți nou introduse pe piață, anume 6.400 – adică cu 8,3% mai mult decât în perioada similară a anului 2019. Și în acest caz, o evoluție ascendentă a avut loc în cinci din cele șase mari orașe analizate, anume în Iași (+22,4%), București (+10,8%), Constanța (+9,5%), Brașov (+6,8%) și, respectiv, Cluj-Napoca (+1,6%). În Timișoara, pe de altă parte, acest indicator se situează, practic, la același nivel ca în anul precedent. Numărul de oferte nou introduse pe piață ajunge la 3.110 în Capitală, 1.060 în Cluj-Napoca, 770 în Timișoara, 550 în Iași, 470 în Constanța și, respectiv, 440 în Brașov.

*Tranzacții de locuințe înregistrate la ANCPI:*

În ciuda provocărilor generate de situația din domeniul sanitar, 2020 a fost, per ansamblu, un an de creștere în ceea ce privește activitatea de tranzacționare de pe piața imobiliară. Astfel, datele publicate de Agenția Națională de Cadastru și Publicitate Imobiliară (ANCPI) relevă că pe parcursul anului trecut au fost achiziționate, la nivel național, un total de 602.805 de imobile – ceea ce echivalează cu un avans de 11,6% (sau 62.625 de unități) față de 2019, când se înregistrau 540.180 de imobile vândute. De remarcat este faptul că, potrivit statisticilor oficiale, numărul proprietăților imobiliare existente la nivel național se ridică la aproximativ 40 de milioane.

Este semnificativ faptul că și privind exclusiv la numărul de unități individuale achiziționate – direct corelabil cu achizițiile de locuințe – poate fi observată o intensificare a activității de tranzacționare: astfel, datele ANCPI relevă un avans de 8,2% pe acest segment, de la 113.752 de imobile în 2019, la 123.126 în 2020. De menționat este că atât în 2019, cât și în 2020, cele mai multe vânzări au fost înregistrate în luna octombrie (58.334, față de 83.675), iar cele mai puține în ianuarie 2019 (30.733) și, respectiv, aprilie 2020 (27.021). Pe de altă parte, în decembrie 2020 au fost tranzacționate, la nivelul întregii țări, 77.355 de imobile, cu 26.865 mai multe decât în perioada similară a anului 2019 – cifră ce echivalează cu un avans de 53% la 12 luni.

În ceea ce privește numărul de unități individuale achiziționate, din care Analize Imobiliare estimează că aproximativ 80% ar fi apartamente, datele oficiale relevă o evidentă tendință de revenire în urma perioadei de lockdown. Astfel, după atingerea unui minimum al activității de tranzacționare la nivel național în luna aprilie (când numărul contractelor încheiate a coborât sub nivelul de 6.000), în iulie s-a ajuns la un nivel similar celui din 2019, respectiv circa 10.000 de proprietăți. De remarcat este că tendința de creștere s-a accentuat în ultimul trimestru al anului: în octombrie, unitățile individuale achiziționate au depășit pragul de 16.000.

*Oferta de inchiriere:*

Piața închirierilor din cele șase mari orașe a fost mai ofertantă în 2021 decât în 2020: peste 74.000 de apartamente și case au fost scoase la închiriere, față de 56.000 în 2020, reprezentând o creștere de peste 30%. Estimăm că, la sfârșitul anului trecut, unul din cinci apartamente disponibile spre închiriere în București era ocupat, în timp ce, înainte de declanșarea epidemiei, raportul era de unul la șase. În 2021, proprietarii din Capitală au scăzut chiria solicitată cu o medie de 6% pentru apartamentele cu două și trei camere, și, respectiv, cu 8% pentru garsoniere și apartamentele cu patru camere.

În ceea ce privește **oferta competitivă** pentru proprietatea imobiliară subiect, în urma analizei de piața au rezultat următoarele informații:

- **oferta de vanzare** – suficientă, asezată pe un trend ascendent;
- **oferta de inchiriere** – suficientă, în stagnare;
- **stocul total disponibil** – suficient, în stagnare;
- **volumul de livrări așteptate:** sunt în curs de realizare proiecte similare noi;
- **prețurile solicitate pentru vânzare\*** – între 250 și 350 EUR/mp
- **prețurile solicitate pentru închiriere\*** – **chiriile sunt percepute de Primăria Mun. Sfântu Gheorghe**
- În marea majoritate a cazurilor, unitățile oferite spre închiriere sunt mobilate, iar nivelul chiriei reflectă acest aspect;
- **gradul de ocupare** – în cazul închirierii, în zonă este de **100%**

\* *variația prețurilor este antrenată de următoarele aspecte: localizare, facilitati, suprafața, finisaje și dotari;*

În anexele raportului de evaluare sunt prezentate cotații (HCL-uri de aprobare a vanzarilor) colectate din piața specifică proprietății subiect.

**Pasul 5. Analiza interacțiunii dintre cerere și ofertă**

Valoarea de piață a unei proprietăți imobiliare este, în cea mai mare măsură, dependentă de poziția sa competitivă pe piața specifică.

Cunoscând caracteristicile proprietății imobiliare evaluate, putem identifica și selecta și alte proprietăți imobiliare competitive (oferta) și putem înțelege avantajele/dezavantajele comparative pe care proprietatea subiect le-o prezintă potențialilor cumpărători (cererea).

Pentru a evidenția conformările pieței pentru o anumită utilizare a unei proprietăți imobiliare, trebuie identificată relația dintre cererea (solvabilă și probabilă) și oferta concurențială de pe piața analizată – curentă și viitoare. Această relație arată gradul de echilibru (sau dezechilibru) care caracterizează piața curentă și condițiile ce ar caracteriza piața după o perioadă de prognoză.

Pe termen scurt, oferta imobiliară este relativ fixă și prețul răspunde la cerere.

Comparând cererea existentă și potențială cu oferta curentă și anticipată competitivă se poate determina dacă există cerere pentru un număr mai mare de imobile.

Ținând cont de informațiile existente în piață la data evaluării, pentru acest tip de proprietate putem reliefa următoarea situație:

- În ce privește **vanzarea**, piața este caracterizată printr-o cerere aflată într-o ușoară creștere, pe fondul unei oferte plasate pe un trend ușor descrescător, însă oferta este mai mare decât cererea. O astfel de piață este uneori numită **pieță a cumpărătorilor**.
- În ce privește **inchirierea** putem spune că nr solicitărilor se afla pe un trend constant, existând indicii că această situație se poate menține și în viitorul apropiat. Astfel putem remarca o fragilă piața a proprietarilor.

**Pasul 6. Previziunea absorbției proprietății subiect în piață**

Prin compararea caracteristicilor proprietății subiect cu cele ale proprietăților competitive, putem determina absorbția proprietății subiect, în condițiile de piață, cerere și ofertă competitivă cunoscute.

Important de observat este că, raportat la perioada similară a anului anterior, majoritatea marilor centre regionale analizate au consemnat diminuări ale perioadei de vânzare.



### Cap. 5. ANALIZA CELEI MAI BUNE UTILIZĂRI

Cea mai bună utilizare este definită ca fiind utilizarea probabilă rezonabilă și legală a unui teren liber sau a unei proprietăți construite, care este fizic posibilă, fundamentată adecvat, fezabilă financiar și care conduce la o valoare maximă.

Cea mai bună utilizare este analizată în următoarele situații:

- Cea mai bună utilizare a terenului sau amplasamentului ca fiind liber;
- Cea mai bună utilizare a proprietății ca fiind construită.

În plus față de a fi probabil rezonabilă, CMBU atât a terenului ca fiind liber, cât și a proprietății ca fiind construită, trebuie să îndeplinească patru criterii implicite. Astfel, CMBU trebuie să fie:

- fizic posibilă
- permisă legal
- fezabilă financiar
- maxim productivă (să conducă la cea mai mare valoare a terenului (considerat) liber sau a proprietății construite)

Cea mai bună utilizare a unei proprietăți este determinată după aplicarea celor patru criterii și după eliminarea diferitelor utilizări alternative. Utilizarea rămasă, care îndeplinește toate cele patru criterii, este cea mai bună utilizare.

#### **Cea mai bună utilizare a terenului sau amplasamentului ca fiind liber:**

Analizând trendul pieții am constatat că pe terenurile vecine au fost edificate preponderent construcții cu destinație rezidențială tip bloc de locuințe – această utilizare este fizic posibilă, este permisă legal și prezintă fezabilitatea maximă, în concluzie cea mai bună utilizare a terenului presupus liber este dezvoltarea unei clădiri de locuințe colective.

#### **Cea mai bună utilizare a proprietății ca fiind construită:**

Pentru determinarea CMBU a proprietății construite am analizat următoarele posibilități:

- 1) demolarea construcției existente și redevoltarea terenului
- 2) schimbarea utilizării actuale
- 3) păstrarea utilizării actuale

#### *Varianta 1 - demolarea construcției existente și redevoltarea terenului:*

- Nu se poate lua în considerare, deoarece proprietarul apartamentului evaluat nu poate dispune demolarea clădirii;

#### *Varianta 2 - schimbarea utilizării actuale:*

- Utilizările alternative permise legal (activități pentru servicii specializate și practică profesională privată cu grad redus de perturbare a locuirii și program de activitate de 12 ore pe zi (între 8 și 20), de exemplu: cabinete medicale) nu este fezabilă deoarece în această zonă cererea este mica, chiar inexistentă, pentru birouri de servicii în apartamente de case/vile.

#### *Varianta 3 - păstrarea utilizării actuale*

- Cererea actuală ridicată precum și prețurile în creștere pentru apartamente rezidențiale din această zonă susțin păstrarea utilizării actuale – rezidențială.

În aceste condiții consider că cea mai bună utilizare a proprietății evaluate este cea actuală, de **proprietate imobiliară rezidențială – apartament în bloc de locuințe / casă**. Această utilizare îndeplinește criteriile care definesc CMBU, și anume:

- este fizic posibilă
- este permisă legal
- este fezabilă financiar
- este maxim productivă (conduce la o valoare maximă)

## Cap. 6. EVALUAREA PROPRIETĂȚII IMOBILIARE

### 6.1. Aplicarea abordărilor în evaluare

Pentru a obține valoarea definită de tipul valorii adecvat se pot utiliza una sau mai multe abordări în evaluare. Cele trei abordări descrise și definite în SEV 100 - Cadru general (Abordarea prin piață, Abordarea prin Venit și Abordarea prin Cost) sunt abordările principale utilizate în evaluare.

Ele sunt fundamentate pe principiile economice ale prețului de echilibru, anticipării beneficiilor sau substituției. Atunci când nu există suficiente date de intrare reale sau observabile încât să se poată obține o concluzie credibilă din aplicarea unei singure metode, se recomandă în mod special utilizarea a cel puțin două abordări sau metode.

Având în vedere tipul proprietății (apartament în bloc de locuințe) și informațiile disponibile privind oferte/tranzacții cu proprietăți similare (vanzare/inchiriere), am aplicat abordarea prin piață și abordarea prin venit. Abordarea prin cost nu este adecvată pentru evaluarea acestui tip de proprietate deoarece terenul este deținut în cotă indiviză și nu se poate determina în mod direct valoarea de piață a cotei indiviză de teren, motiv pentru care aceasta nu a fost aplicată.

### 6.2. Aplicarea prin piață

Abordarea prin piață este procesul de obținere a unei indicații asupra valorii proprietății imobiliare subiect, prin compararea acesteia cu proprietăți similare care au fost vândute recent sau care sunt oferite pentru vânzare.

Abordarea prin piață este aplicabilă tuturor tipurilor de proprietăți imobiliare, atunci când există suficiente informații credibile privind tranzacții și/sau oferte recente credibile.

Atunci când există informații disponibile, abordarea prin piață este cea mai directă și adecvată abordare ce poate fi aplicată pentru estimarea valorii de piață.

Dacă nu există suficiente informații despre tranzacții recente cu proprietăți comparabile se pot utiliza informații privind oferte de proprietăți similare disponibile pe piață, cu condiția ca relevanța acestor informații să fie clar stabilită și analizată critic.

În cadrul acestui raport a fost aplicată una dintre *tehnicele cantitative*, și anume *analiza pe perechi de date*.

În anexa sunt prezentate datele despre vânzări sau cotații ale unor proprietăți similare sau asemănătoare cu cea evaluată. Aceste date au fost verificate pentru valabilitate și corectitudine prin contactarea vânzătorului.

În anexa este prezentată procedura de aplicare a metodei și *Grila comparațiilor de piață*. În urma aplicării metodei selectate, a rezultat valoarea proprietății analizate. Aceasta a fost estimată la:

**14.890 EUR, echivalent 73.670LEI**

### 6.3. Aplicarea prin venit

Abordarea prin venit este procesul de obținere a unei indicații asupra valorii proprietății imobiliare subiect, prin aplicarea metodelor pe care un evaluator le utilizează pentru a analiza capacitatea proprietății subiect de a genera venituri și pentru a transforma aceste venituri într-o indicație asupra valorii proprietății prin tehnici de actualizare.

Abordarea prin venit este aplicabilă oricărei proprietăți imobiliare care generează venit la data evaluării sau care are acest potențial în contextul pieței (proprietăți vacante sau ocupate de proprietar).

Capitalizarea venitului, numită și capitalizarea directă, se utilizează când există informații suficiente de piață, când nivelul chiriei și cel al gradului de ocupare sunt la nivelul pieței și când există informații despre tranzacții sau oferte de vânzare de proprietăți imobiliare comparabile.

Capitalizarea directă constă în împărțirea venitului stabilizat, dintr-un singur an, cu o rată de capitalizare corespunzătoare.

*Abordarea prin venit nu a putut fi utilizată deoarece nu au fost identificate comparabile în zona Câmpul Frumos.*

**Cap. 7. ANALIZA REZULTATELOR ȘI CONCLUZIA ASUPRA VALORII**

Valorile rezultate în urma aplicării metodelor de evaluare selectate sunt următoarele:

Abordarea prin piață-analiza pe perechi de date	= <b>14.890 EUR</b>
Abordarea prin venit	= <b>Nu s-a aplicat</b>
Abordarea prin cost	= <b>Nu s-a aplicat</b>

Criteriile care au stat la baza estimării finale a valorii, fundamentată și semnificativă, sunt: **adecvarea, precizia și cantitatea de informații.**

**Adecvarea:** Prin acest criteriu, evaluatorul judecă cât de pertinentă este fiecare metodă, scopului și utilizării evaluării. Adecvarea unei metode, de regulă, se referă direct la tipul proprietății imobiliare și viabilitatea pieței.

**Precizia:** Precizia unei evaluări este măsurată de încrederea evaluatorului în corectitudinea datelor, de calculele efectuate și de corecțiile aduse prețurilor de vânzare a proprietăților comparabile.

**Cantitatea informațiilor:** Adecvarea și precizia influențează **calitatea** și relevanța rezultatelor unei metode. Ambele criterii trebuie studiate în raport cu **cantitatea** informațiilor evidențiate de o anumită tranzacție comparabilă sau de o anumită metodă. Chiar și datele care îndeplinesc criteriile de adecvare și precizie pot fi contestate dacă nu se fundamentează pe suficiente informații. În termeni statistici, intervalul de încredere în care va fi valoarea reală, va fi îngustat de informațiile suplimentare disponibile.

Luând în calcul **criteriul adecvării** am constatat că acest tip de proprietate a fost tranzacționat în ultimii 2-3 ani, fiind achiziționat în scopul utilizării rezidențiale de către proprietari. Dpdv al criteriului adecvării abordarea aplicată (abordarea prin piață) este adecvată.

Luând în calcul **criteriul preciziei** și al **cantității de informații** am concluzionat că informațiile utilizate în cadrul abordării prin piață conduc la o încredere ridicată asupra datelor utilizate, cantitatea informațiilor de piață disponibile fiind mare (Hotărâri ale Consiliului Local pentru aprobare vânzări proprietăți similare).

În aceste condiții cea mai potrivită metodă este analiza pe perechi de date din cadrul abordării prin piață. Această metodă îndeplinește **criteriul preciziei și criteriul cantității și calității informațiilor.**

Luând în considerare cele de mai sus, opinia evaluatorului este că abordarea utilizată respectiv abordarea prin piață este adecvată, în urma aplicării căreia valoarea de piață a proprietății a fost estimată la (rotund):

**14.890 EUR, echivalent 73.670 LEI**

la cursul valutar de 4,9475 lei/EUR, valabil pentru data de referință a evaluării (28.04.2022).

Conform solicitării beneficiarului, **la această valoare se adaugă cota parte aferentă apartamentului evaluat, din valoarea lucrărilor de reparație efectuate de Primaria Municipiului Sfântu Gheorghe, menționate în procesul verbal atasat, respectiv:**

**PV 23232 din 29.04.2020 – cota de 8,26% (cota CF colectiv 1958/23104) din suma de 55.483,98 lei, reprezentând 926 euro echivalent a 4.583 lei.**

Raportul a fost pregătit în conformitate cu standardele, recomandările și metodologia de lucru recomandate de către ANEVAR (Asociația Națională a Evaluatorilor Autorizați din România).

**EVALUATOR,**  
**Beres Aron (leg. 10662)**  
**Membru titular ANEVAR – EPI-EBM**



## Cap. 8. Anexe

### **Anexa nr. 1 - Abordarea prin piață – Analiza pe perechi de date**

Abordarea prin piață este procesul de obținere a unei indicații asupra valorii proprietății imobiliare subiect, prin compararea acesteia cu proprietăți similare care au fost vândute recent sau care sunt oferite pentru vânzare.

Tehnicile recunoscute în cadrul abordării prin piață sunt:

a. tehnicile cantitative:

- analiza pe perechi de date;
- analiza datelor secundare;
- analiza statistică;
- analiza costurilor;

b. tehnicile calitative:

- analiza comparațiilor relative;
- analiza tendințelor;
- analiza clasamentului;
- interviuri.

În această misiune de evaluare s-a utilizat analiza pe perechi de date. Această analiză constă într-un proces în care două sau mai multe tranzacții de piață sunt comparate pentru a se obține o indicație despre mărimea unei singure ajustări aferente unei singure caracteristici. Ideal, vânzările/ofertele comparate ar trebui să fie identice sub toate aspectele, cu excepția caracteristicii analizate. Totuși, în realitate, acesta este un caz foarte rar.

Informațiile privind vânzarile comparabile sunt ajustate pentru a reflecta diferențele între fiecare proprietate comparabilă și proprietatea subiect. Elementele de comparație includ: drepturile de proprietate transmise, condițiile de finanțare, condițiile de vânzare, condițiile de piață, localizarea, caracteristicile fizice, caracteristicile economice, utilizarea și componentele non-imobilare ale vânzării.

FISA DE COLECTARE A INFORMATIILOR DE PIATA RELEVANTE - PROPRIETATE IMOBILIARA DE TIP APARTAMENT				
	Subiect	Oferta	Oferta	Oferta
PRET DE OFERTĂ (€)	-	13.000 €	11.560 €	18.000 €
TIP PRET (TRANZACTIE / OFERTA)	-	Tranzactie	Tranzactie	Tranzactie
DREPT DE PROPRIETATE TRANSMIS	Deplin	Deplin	Deplin	Deplin
CONDITII DE FINANTARE	La piata	La piata	La piata	La piata
CONDITII DE VANZARE	Independent	Independent	Independent	Independent
CHELTUIELI NECESARE DUPA ACHIZITIE	nu	nu	nu	nu
CONDITII DE PIATA	apr.22	dec.20	iul.19	iul.21
LOCALIZARE	mun. Sf. Gheorghe, str. Campul Frumos, nr. 5, bl. 2, sc. B, ap. 11	zona Campul Frumos locatie similara	zona Campul Frumos locatie similara	zona Campul Frumos locatie similara
COMPONENTA NON-IMOBILIARA	nu este cazul	nemobilat	nemobilat	nemobilat
SUPRAFATA UTILA	47,67	47,88	48,54	63,44
LOC DE PARCARE/GARAJ	nu	nu	nu	nu
BOXA	nu	nu	nu	nu
ANUL PIF / VECHIME	inainte de 1990	similar	similar	similar
ETAJ/NIVEL	E / P+E	et. 1 / P+E	P / P+E	P / P+E
FINISAJE	medii	similare	similare	similare
COMPARTIMENTARE/IMPARTIRE	semidecomandat	semidecomandat	semidecomandat	semidecomandat
INCALZIRE	sistem de incalzire montat	similar	similar	similar
ALTE ELEMENTE	fara	fara	fara	fara
CARACTERISTICI ECONOMICE	nu este cazul	nu este cazul	nu este cazul	nu este cazul
UTILIZARE	rezidential	rezidential	rezidential	rezidential

Pentru proprietatile comparabile au fost atasate prezentului raport, PrintScreen-ul cu nr. HCL - aprobare vanzare.

#### PROCESUL DE COLECTARE A INFORMATIILOR RELEVANTE PRIVIND EVALUAREA PROPRIETATII DE TIP APARTAMENT

În vederea obținerii de informații relevante din piața specifică proprietății imobiliare subiect, au fost parcurse următoarele patru etape principale:

1. Planificarea – În această etapă au fost evidențiate caracteristicile proprietății subiect, determinate în baza informațiilor furnizate de client, informațiilor culese din surse publice de informații și informațiilor culese în timpul inspecției în teren.  
Caracteristicile considerate relevante includ tipul imobilului, dreptul de proprietate transmis, condițiile de finanțare și vânzare, adresa, amplasarea, suprafața, utilitățile disponibile, accesul, vecinătățile, punctele de interes, principalele artere din zonă etc.
2. Colectarea – Această etapă presupune culegerea informațiilor din diverse surse de informații și validarea acestora ori de câte ori este posibil prin verificări încrucișate.
3. Analiza – Procesul de analiză are ca scop filtrarea informațiilor, prin prisma caracteristicilor relevante ale subiectului evaluării, precum și verificarea informațiilor relevante obținute și a credibilității surselor de informații, în vederea restrângerii intervalului și identificării de oferte ale unor proprietăți imobiliare similare imobilului evaluat.
4. Diseminarea – Această etapă presupune finalizarea procesului de obținere a informațiilor relevante și are la bază sinteza etapelor anterioare, prin raportarea într-un format clar și concis (fișa de colectare a informațiilor de piață) a informațiilor relevante identificate.
  - În cazul prezentei evaluări, procesul de obținere a informațiilor relevante s-a concretizat prin completarea "fișei de colectare a informațiilor de piață", cu date și informații verificate și documentate, privind proprietăți imobiliare similare - oferite spre vânzare, valabile la data evaluării.
  - Proprietățile imobiliare prezentate în fișa de colectare au caracteristici fizice, juridice și economice similare cu cele ale proprietății subiect (caracteristici care pot fi în mod credibil și rezonabil ajustate pentru ca proprietatea comparabilă să reprezinte un substitut al proprietății subiect).

ABORDAREA PRIN PIATA								Anexa 1
ANALIZA PE PERECHI DE DATE. PROPRIETATE REZIDENTIALA DE TIP APARTAMENT.								
ELEMENT DE COMPARATIE	Subiect	Comparabila A		Comparabila B		Comparabila C		
PRET DE OFERTA (€)		13.000 €		11.560 €		18.000 €		
TIP PRET (TRANZACTIE / OFERTA)		Tranzactie		Tranzactie		Tranzactie		
Marja negociere (% & €)	0%	0%	0 €	0%	0 €	0%	0 €	
Preț vanzare (€)		13.000 €		11.560 €		18.000 €		
Ajustări specifice tranzacționării								
DREPT DE PROPRIETATE TRANSMIS	Deplin	Deplin		Deplin		Deplin		
Ajustare (%) (€)		0% 0 €		0% 0 €		0% 0 €		
Preț ajustat (€)		13.000 €		11.560 €		18.000 €		
CONDITII DE FINANTARE	La piata	La piata		La piata		La piata		
Ajustare (%) (€)		0% 0 €		0% 0 €		0% 0 €		
Preț ajustat (€)		13.000 €		11.560 €		18.000 €		
CONDITII DE VANZARE	Independent	Independent		Independent		Independent		
Ajustare (%) (€)		0% 0 €		0% 0 €		0% 0 €		
Preț ajustat (€)		13.000 €		11.560 €		18.000 €		
CHELTUIELI NECESARE DUPA ACHIZITIE	nu	nu		nu		nu		
Ajustare (%) (€)		0% 0 €		0% 0 €		0% 0 €		
Preț ajustat (€)		13.000 €		11.560 €		18.000 €		
CONDITII DE PIATA	aprilie-22	dec.20		iul.19		iul.21		
Ajustare (%) (€)		15% 1.950 €		17% 2.022 €		7% 1.332 €		
Preț ajustat (€)		14.950 €		13.582 €		19.332 €		
Ajustări specifice proprietății								
LOCALIZARE	mun. Sf. Gheorghe, str. Campul Frumos, nr. 5, zona Câmpul Frumos zona Campul Frumos zona Campul Frumos bl. 2, sc. B, ap. 11							
Comparativ cu subiectul		locatie similara		locatie similara		locatie similara		
Ajustare (%) (€)		0% 0 €		0% 0 €		0% 0 €		
Caracteristici fizice								
COMPONENTA NON-IMOBILIARA	nu este cazul	nemobilat		nemobilat		nemobilat		
Ajustare(€)		0 €		0 €		0 €		
SUPRAFATA UTILA	47,67 mp	47,88 mp		48,54 mp		63,44 mp		
Ajustare (%) (€)		0% -57 €		-2% -243 €		-25% -4.806 €		
LOC DE PARCARE/GARAJ	nu	nu		nu		nu		
Ajustare (%) (€)		0 € 0%		0 € 0%		0 € 0%		
BOXA	nu	nu		nu		nu		
Ajustare (%) (€)		0 € 0%		0 € 0%		0 € 0%		
ANUL PIF / VECHIME	inainte de 1990	similar		similar		similar		
Ajustare(%) (€)		0% 0 €		0% 0 €		0% 0 €		
ETAJ/NIVEL	E / P+E	et. 1 / P+E		P / P+E		P / P+E		
Ajustare(%) (€)		0% 0 €		-1% -136 €		-1% -193 €		
FINISAJE	medii	similare		similare		similare		
Ajustare(%) (€)		€/mp 0 €		€/mp 0 €		€/mp 0 €		
COMPARTIMENTARE/IMPARTIRE	semidecomandat	semidecomandat		semidecomandat		semidecomandat		
Ajustare(%) (€)		0% 0 €		0% 0 €		0% 0 €		
INCALZIRE	sistem de incalzire montat de chirias	similar		similar		similar		
Ajustare(%) (€)		0 € 0%		0 € 0%		0 € 0%		
ALTE ELEMENTE	fara	fara		fara		fara		
Ajustare(%) (€)		0% 0 €		0% 0 €		0% 0 €		
TOTAL AJUSTARI CARACTERISTICI FIZICE		-57 €		-379 €		-4.999 €		
TOTAL AJUSTARI CARACTERISTICI FIZICE		0%		-3%		-26%		
CARACTERISTICI ECONOMICE	nu este cazul	nu este cazul		nu este cazul		nu este cazul		
Ajustare(%) (€)		0% 0 €		0% 0 €		0% 0 €		
UTILIZARE	rezidential	rezidential		rezidential		rezidential		
Ajustări (%) (€)		0% 0 €		0% 0 €		0% 0 €		
AJUSTARE NETA PENTRU CARACTERISTICI SPECIFICE PROPR.(€)		-57 €		-379 €		-4.999 €		
PRET AJUSTAT(€)		14.893 €		13.203 €		14.333 €		
Ajustare totala neta (€)		1.893 €		1.643 €		-3.667 €		
Ajustare totala neta procentuala (%)		15%		14%		-20%		
Ajustare totala bruta absoluta (€)		2.007 €		2.401 €		6.331 €		
Ajustare totala bruta procentuala(%)		15%		21%		35%		
Numar ajustari (#)		2		3		3		
REZULTATUL ABORDARII PRIN PIATA*:		14.890 € , echivalent a		73.670 lei		312 €/mp		
*Conform GEV 630/art. 53, selectarea concluziei asupra valorii este determinata de prop. imobiliara (Co_A), care este cea mai apropiata dpdv fizic, juridic si economic de proprietatea subiect si asupra pretului a careia s-au efectuat cele mai mici ajustari .								
4,9475 lei/€								

JUSTIFICAREA AJUSTĂRILOR APLICATE ÎN ANALIZA PE PERECHE DE DATE			
<b>AJUSTARE PENTRU TIPUL COMPARABILEI - OFERTA / TRANZACȚIE</b>			
Având în vedere faptul că proprietățile comparabile utilizate sunt oferte de vânzare și nu tranzacții, pt a ajunge la un preț de vânzare s-a discutat telefonic cu fiecare dintre ofertanți și s-a negociat fiecare proprietate comparabilă. Marjele de negociere discutate sunt prezentate în grila datelor de piață. Marjele de negociere au fost discutate în sume brute, procentul prezentat în grila datelor de piață de 0% a fost calculat, având în vedere prețurile de ofertă și marjele de negociere discutate.			
<b>Ajustări specifice tranzacționării</b>			
<b>DREPTUL DE PROPRIETATE/CONDITII DE FINANȚARE/CONDITII DE VANZARE/CHELTUIELI DUPA ACHIZITIE/CONDITII ALE PIATEI</b>			
Nu au fost aplicate ajustări pentru elementele specifice tranzacționării pentru niciuna din proprietățile comparabile utilizate, deoarece acestea sunt similare cu proprietatea de evaluat din punct de vedere al celor cinci elemente de comparație specifice tranzacționării.			
<b>Ajustări specifice proprietății</b>			
<b>AJUSTARI PENTRU LOCALIZARE:</b>			
Localizarea comparabilelor :	A: zona Campul Frumos	B: zona Campul Frumos	C: zona Campul Frumos
Locație comparabilei vs locație subiect:	A: similară	B: similară	C: similară
Ajustările aplicate pt. localizare sunt:	A: 0%	B: 0%	C: 0%
Ajustările pentru localizare se aplică atunci când caracteristicile de poziționare în zonă ale proprietăților imobiliare comparabile diferă de cele ale proprietății evaluate. Ajustările se exprimă, de regulă, procentual și reflectă creșterea sau descreșterea în valoare a unei proprietăți datorită localizării într-o zonă. Chiar și în cadrul aceleiași zone pot apărea diferențe; e.g.: amplasarea lângă o zonă de agrement, sau în imediata apropiere a mijloacelor de transport, a centrelor comerciale s.a. Evaluatorul trebuie să identifice dacă piața recunoaște faptul că o locație este mai bună decât alta, din diferite motive.			
<b>AJUSTARI PENTRU COMPONENTA NON-IMOBILIARA:</b>			
Componente non imobiliare	nu este cazul	A: nemobilat	B: nemobilat
		A: 0€	B: 0€
		C: nemobilat	C: 0€
Pentru „componente non – imobiliare” a fost ajustat prețul comparabilei A cu 0 €, pentru B cu 0 €, pentru C cu 0 €			
Nivelul ajustării a ținut cont atât de costurile necesare mobilării și dotării unui apartament de dimensiuni și caracteristici similare, precum și de informațiile de identificate oferte de vânzare de apartamente, fiind menționate prețurile de ofertă atât pentru apartamente mobilate și utilitate, cât și pentru cele nemobilate și neutilitate. Din ofertele găsite pe piață, s-a constatat faptul că diferența pentru mobilier și dotări pentru apartamente cu dimensiuni și compartimentări similare este de 1.000 €– 2.000 €.			
<b>AJUSTARI PENTRU SUPRAFATA UTILA:</b>			
Intrucât suprafața comparabilei A (47,88 mp), este mai mare decât cea a proprietății subiect ( 47,67 mp), s-a aplicat o ajustare de 0 %.			
Intrucât suprafața comparabilei B (48,54 mp), este mai mare decât cea a proprietății subiect ( 47,67 mp), s-a aplicat o ajustare de -2 %.			
Intrucât suprafața comparabilei C (63,44 mp), este mai mare decât cea a proprietății subiect ( 47,67 mp), s-a aplicat o ajustare de -25 %.			
Pentru „suprafața utilă” s-au aplicat ajustări comparabilelor (conform tabel de mai sus), deoarece din analiza pieței imobiliare specifice a rezultat faptul că diferența de suprafață dintre aceste comparabile și proprietatea subiect este destul de mare ca să influențeze prețul total de vânzare al acestuia. Pe de altă parte, pentru comparabilele pentru care nu s-au efectuat ajustări, chiar dacă criteriul "suprafața utila" este de natura a influența prețul direct de vânzare a unui apartament, diferența de suprafață dintre comparabile și proprietatea subiect este una prea mică pentru a avea un impact asupra prețului de vânzare.			
Ajustarea a fost calculată ținându-se seama de diferența de suprafață dintre comparabilă și subiect, de prețul unitar (eur/mp) al comparabilei, cuantificând percepția pieței specifice asupra gradului de confort provenit din mărimea apartamentului.			
<b>AJUSTARI PENTRU ANUL P.I.F. / VECHIME:</b>			
Construcția A are o vechime similară cu cea a proprietății subiect - nu se aplică ajustări.			
Construcția B are o vechime similară cu cea a proprietății subiect - nu se aplică ajustări.			
Construcția C are o vechime similară cu cea a proprietății subiect - nu se aplică ajustări.			
Pentru „data PIF”, respectiv vechimea clădirii din care face parte apartamentul, au fost aplicate ajustări prețurilor proprietăților.			
<b>AJUSTARI PENTRU ETAJ/NIVEL:</b>			
Elementul de comparație „nivel” se referă atât la nivelul la care este amplasat apartamentul în cadrul blocului, precum și la numărul de etaje din bloc.			
Din analiza pieței imobiliare specifice, respectiv din comportamentul cumpărătorului, a reieșit faptul că, pentru apartamentele situate la etajele intermediare, potențialii cumpărători sunt dispuși să plătească suplimentar 1% - 3% din prețul de tranzacționare a apartamentului. De asemenea, din analiza pieței imobiliare specifice a rezultat faptul că apartamentele din aceeași categorie (număr camere, suprafață, finisaje) situate în blocuri cu un număr mai mic de etaje și scări, respectiv în blocuri mai mici, cu locatari mai puțini, sunt sensibil mai scumpe.			
Având în vedere aspectele constatate pe piața specifică, au fost efectuate ajustări pentru prețurile proprietăților comparabile după cum urmează:			
Amplasare în cadrul imobilului: Ap. subiect:	E / P+E	Comp.A: et. 1 / P+E	Comp.B: P / P+E
Ajustările pt. poziția în cadrul imobilului (etaj), sunt :		Comp.A: 0%	Comp.B: -1%
			Comp.C: -1%
<b>AJUSTARI PENTRU FINISAJE:</b>			
Ajustarea pentru finisaje reprezintă unul dintre elementele foarte importante din cadrul celor specifice proprietății influențând în mod direct prețul de vânzare/ofertare. Dacă în cadrul unui apartament finisaje interioare au fost realizate într-un mod care să îmbine aspectul, confortul și funcționalul, acestea vor fi recunoscute de participanții din piață ca elemente ce aduc plus de valoare acestuia și astfel, duc către un preț de vânzare mai mare.			
Se aplică binenteles și viceversa în cazul în care apartamentul nu este imbuștat sau în cazul în care finisajele interioare nu corespund din punct de vedere estetic cu nevoile participanților pe piață, fapt ce conduce către un preț de vânzare mai mic.			
Nivelul de finisare al comparabilelor:	A: similare	B: similare	C: similare
Finisaje comparabile vs apart. subiect:	A: similară	B: similară	C: similară
Ajustările aplicate comparabilelor :	A: €/mp	B: €/mp	C: €/mp
Astfel:			
Comparabilei A, care prezintă finisaje similare cu cele ale proprietății subiect, nu i-au fost aplicate ajustări.			
Comparabilei B, care prezintă finisaje similare cu cele ale proprietății subiect, nu i-au fost aplicate ajustări.			
Comparabilei C, care prezintă finisaje similare cu cele ale proprietății subiect, nu i-au fost aplicate ajustări.			
<b>AJUSTARI PENTRU COMPARTIMENTARE/IMPARTIRE:</b>			
Intrucât apart. subiect este semidecomandat, iar comparabilele : A (semidecomandat), B (semidecomandat), C (semidecomandat) ținând cont de comportamentul participanților pe piață și de analiza datelor secundare de pe piața imobiliară specifică, pentru un imobil ce are compartimentarea diferită de cea a subiectului, am aplicat următoarele ajustări :			
0% pt. Comparabila A, 0% pt. Comparabila B, 0% pt. Comparabila C			
<b>AJUSTARI PENTRU TIPUL DE INCALZIRE:</b>			
Nu este cazul.			

Anexa nr. 2 - Fotografii:







Anexa nr. 3 - Pozitia proprietatii in cadrul localitatii:



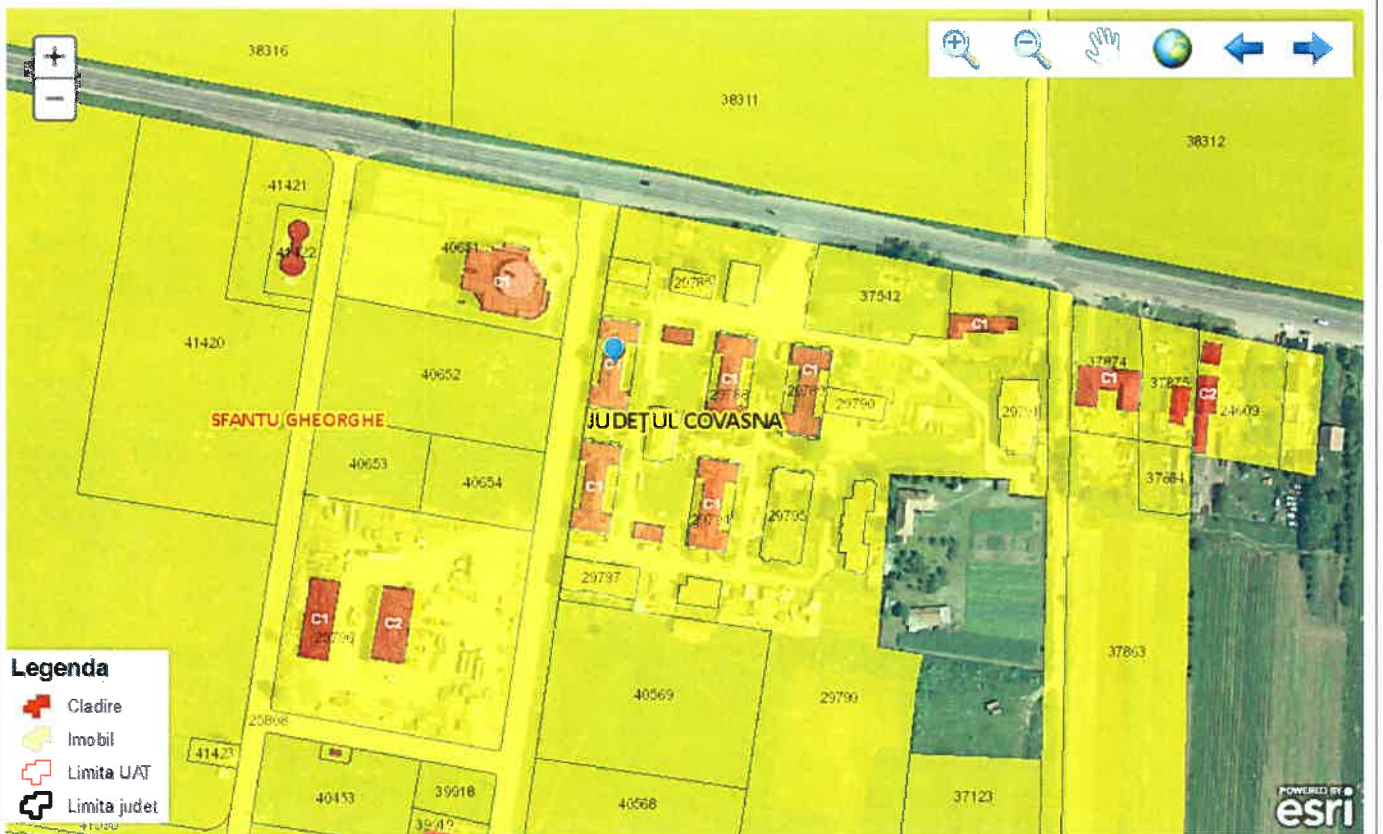
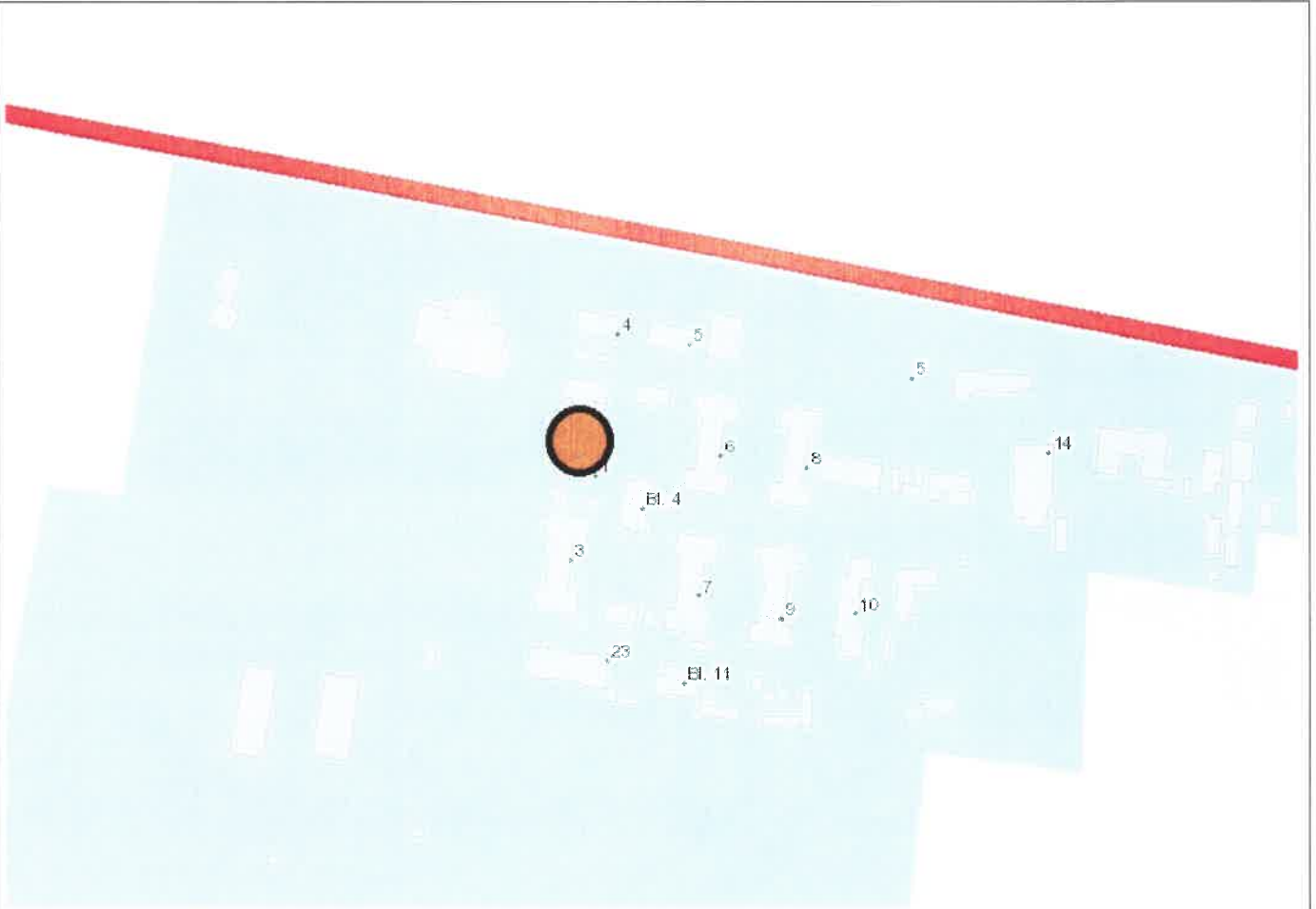

**Anexa nr. 4 – Informații de piață (proprietati substitut oferite spre vanzare)****HOTĂRĂREA NR 423/2020 privind vânzarea directă a bunului imobil proprietate privată a Municipiului Sfântu Gheorghe situat în cartierul Câmpul Frumos nr. 5, bl. 9, sc. A, ap. 5, către Fábrián Iosif**

30.12.2020

<b>MUNICIPIUL SFÂNTU GHEORGHE CONSILIUL LOCAL</b>	
RO 520008 Sfântu Gheorghe Str. 1 Decembrie 1918 nr. 2 Județul Covasna	Tel.: 0267-311726 Fax: 0267-351781 E-mail: consiliul.local@sepsi.ro

**HOTĂRĂREA NR 423/2020**

privind vânzarea directă a bunului imobil proprietate privată a

Municipiului Sfântu Gheorghe situat în cartierul Câmpul Frumos nr. 5, bl. 9, sc. A, ap. 5, către Fábrián Iosif

Consiliul Local al Municipiului Sfântu Gheorghe, în ședință ordinară;

Având în vedere Raportul de specialitate nr. 69.721/2020 al Biroului Localiv și Ocuparea Domeniului Public din cadrul Primăriei Municipiului Sfântu Gheorghe;

Având în vedere cererea nr. 65.351/24.11.020 a numitului Fábrián Iosif, cu domiciliul în Municipiul Sfântu Gheorghe, str. Câmpul Frumos nr. 5, bl. 9, sc. A, ap. 5.

Având în vedere Contractul de închiriere nr. 657/2013 încheiat între Municipiul Sfântu Gheorghe și Fábrián Iosif;

Având în vedere Raportul de evaluare elaborat de Evaluatorul Autorizat de ANEVAR Toth Enikő, privind stabilirea valorii de piață a imobilului, situat în Câmpul Frumos și Certificatul de performanță energetică nr. 238/09.12.2020 elaborat de auditorul energetic de clădiri Siklodi E. Imre-Lorand;

Având în vedere Avizele favorabile ale Comisiei pentru administrarea domeniului public și privat, patrimoniul, economic, buget, finanțe, agricultură și dezvoltare regională și Comisiei pentru administrație locală, juridică, ordine publică, drepturile omului, legislația muncii și disciplină ale Consiliului Local al Municipiului Sfântu Gheorghe;

În baza prevederilor art. 1828 alin. (2) din Codul civil, republicat;

În conformitate cu prevederile art. 129 alin. (2) lit. c și alin. (6) lit. b, respectiv art. 364 din OUG nr. 57/2019 privind Codul administrativ, cu modificările și completările ulterioare;

În temeiul art. 139 alin. (2) și art. 196 alin. (1) lit. a din OUG nr. 57/2019 privind Codul administrativ, cu modificările și completările ulterioare;

**HOTĂRĂȘTE**

**ART. 1.** – Se aprobă transmiterea dreptului de proprietate, cu titlu de vânzare directă, asupra imobilului situat pe str. Câmpul Frumos nr. 5, bl. 9, sc. A, ap. 5, evidențiat în CF 29795-C1-U5 cu nr. cad 29795-C1-U5 apartament compus din cameră de zi 16,89 mp, dormitor cu 12,50 mp, bucatărie cu 5,24 mp, baie cu 4,55 mp, vestibul cu 6,18 mp, camera cu 2,52 mp, și balcon cu 2,36 mp, cu suprafața utilă totală de 47,88 mp, cota de participare la părțile comune în cota 1834/22216 parte și cota de 5095/61700 parte din terenul evidențiat în CF nr. 29795 Sfântu Gheorghe, cu nr. cad 29795, către chiriașul Fábrián Iosif.

**ART. 2.** – (1) Prețul de vânzare al imobilului identificat la art. 1, reprezintă echivalentul în lei, potrivit cursului oficial/euro valabil la data plății, a sumei de 13.000 Euro, valoare rezultată din Raportul de evaluare întocmit de Evaluatorul Autorizat de ANEVAR Toth Enikő, anexa la prezenta hotărâre din care face parte integrantă

(2) Prețul imobilului se va plăti integral la data încheierii contractului de vânzare-cumpărare în formă autentică.

(3) Pentru semnarea contractului de vânzare-cumpărare în fața Notarului public, se mandatează Primarul Municipiului Sfântu Gheorghe, dl. Antal Árpád-András.

**ART. 3.** Contractul de închiriere nr. 657/2013 încheiat cu Fábrián Iosif, va înceta la data perfectării contractului de vânzare-cumpărare.

**ART. 4.** Executarea prezentei hotărâri se încredințează Biroului Localiv și Ocuparea Domeniului Public din cadrul Primăriei municipiului Sfântu Gheorghe.

Sfântu Gheorghe, la 30 decembrie 2020.

<b>PREȘEDINTE DE ȘEDINȚĂ</b> Comăneci Liviu Vasile	<b>CONTRASEMNEAZĂ</b> <b>SECRETAR GENERAL</b> Kutcsár Tünde-Judit
---	---

**Comparabila 1**

# HOTĂRÂREA NR 251/2019 privind vânzarea directă a bunului imobil proprietatea privată a municipiului Sfântu Gheorghe situat pe cartierul Câmpul Frumos nr. 5, bl. 9, sc. A, ap. 2, către chiriașa Cochior Veronica

25.07.2019 2019

MUNICIPIUL SFÂNTU GHEORGHE  
CONSILIUL LOCALRO 520008 Sfântu Gheorghe  
Str. 1 Decembrie 1918 nr. 2  
Județul CovasnaTel.: 0267-311726  
Fax: 0267-351781  
E-mail: consiliul.local@sepsi.ro

## HOTĂRÂREA NR 251/2019

privind vânzarea directă a bunului imobil proprietatea privată a municipiului  
Sfântu Gheorghe situat pe cartierul Câmpul Frumos nr. 5, bl. 9, sc. A, ap. 2, către chiriașa Cochior Veronica.

Consiliul Local al Municipiului Sfântu Gheorghe, în sesiune ordinară;

Având în vedere Raportul de specialitate nr. 47.539/2019 al Biroului Localiv și Ocuparea Domeniului Public din cadrul Primăriei Municipiului Sfântu Gheorghe;

Având în vedere cererea înregistrată la Primăria Municipiului Sfântu Gheorghe sub nr. 40.585/20.06.2019 a numitei Cochior Veronica, cu domiciliul în Municipiul Sfântu Gheorghe str. Câmpul Frumos, nr. 5, bl. 9, sc. A, ap. 2.;

Având în vedere Contractul de închiriere nr. 222/2008 încheiat între Municipiul Sfântu Gheorghe și Cochior Veronica;

Având în vedere Raportul de evaluare nr. 29/02.06.2019 elaborat de Evaluatorul Autorizat de ANEVAR Toth Enikő, privind stabilirea valorii de piață a imobilului, situat în Câmpul Frumos;

Având în vedere Avizele favorabile ale Comisiei pentru administrarea domeniului public și privat, patrimoniul, economic, buget, finanțe, agricultură și dezvoltare regională și Comisiei pentru administrație locală, juridică, ordine publică, drepturile omului, legislația muncii și disciplină ale Consiliului Local al Municipiului Sfântu Gheorghe;

În baza prevederilor art. 1828 alin. (2) din Codul civil, republicat;

În conformitate cu prevederile art. 129 alin. (2) lit. c și alin. (6) lit. b, respectiv art. 364 din Ordonanța de Urgență nr. 57/2019 privind Codul administrativ;

În temeiul art. 139 alin. (2) și art. 196 alin. (1) lit. a din Ordonanța de Urgență nr. 57/2019 privind Codul administrativ;

## HOTĂRĂȘTE

**ART. 1.** - Se aprobă transmiterea dreptului de proprietate, cu titlu de vânzare directă, asupra imobilului situat pe str. Câmpul Frumos, nr. 5, bl. 9, sc. A, ap. 2, evidențiat în CF 29795-C1-U2 cu nr. cad 29795-C1-U2 apartament compus din cameră de zi, dormitor, bucatărie, baie, vestibul, cămară cu suprafața utilă totală de 48,54 mp, cu cota de participare la părțile comune 1860/22216 parte și cota de 5165/61700 parte din terenul evidențiat în CF nr. 29795 Sfântu Gheorghe, aferent blocului de locuințe nr. 1 cu nr. cad 29795-C1, către chiriașa Cochior Veronica.

**ART. 2.** - (1) Prețul de vânzare a imobilului identificat la art. 1, reprezintă echivalentul în lei, potrivit cursului oficial/euro valabil la data încheierii contractului de vânzare-cumpărare, a sumei de 11.560 Euro, valoare rezultată din Raportul de evaluare nr. 29/02.06.2019, întocmit de Evaluatorul Autorizat de ANEVAR Toth Enikő la prezenta hotărâre din care face parte integrantă.

(2) Prețul imobilului se va plăti integral la data încheierii contractului de vânzare-cumpărare în formă autentică.

(3) Pentru semnarea contractului de vânzare-cumpărare în fața Notarului public, se mandatează Primarul Municipiului Sfântu Gheorghe, dl. Antal Árpád-András.

**ART. 3.** - Contractul de închiriere nr. 222/2008 încheiat cu Cochior Veronica, va înceta la data perfectării contractului de vânzare-cumpărare.

**ART. 4.** - Executarea prezentei hotărâri se încredințează Biroului Localiv și Ocuparea Domeniului Public din cadrul Primăriei Municipiului Sfântu Gheorghe.

Sfântu Gheorghe, la 25 iulie 2019.

PREȘEDINTE DE ȘEDINȚĂ

Tischler Ferenc

În lipsa acestuia, consilier local: Toth-Birtan Csaba  
Bálint Iosif

CONTRASEMNEAZĂ

SECRETAR

Kulcsár Tünde-Ilkő

Comparabila 2

# HOTĂRĂREA NR 249/2021 privind vânzarea directă a bunului imobil proprietatea privată a municipiului Sfântu Gheorghe situat în cartierul Câmpul Frumos nr. 5, bl. 13, sc. B, ap. 5, către Stanciu Claudia

29.07.2021

MUNICIPIUL SFÂNTU GHEORGHE  
CONSILIUL LOCAL

RO 520008 Sfântu Gheorghe  
Str. 1 Decembrie 1918 nr. 2  
Județul Covasna

Tel/fax: 0267-311726  
E-mail: consiliul.local@sepsi.ro

## HOTĂRĂREA NR 249/2021

privind vânzarea directă a bunului imobil proprietatea privată a municipiului Sfântu Gheorghe situat în cartierul Câmpul Frumos nr. 5, bl. 13, sc. B, ap. 5, către Stanciu Claudia

Consiliul Local al Municipiului Sfântu Gheorghe, în ședință ordinară;

Având în vedere Raportul de specialitate nr. 47441/2021 al Biroului Locativ și Ocuparea domeniului public din cadrul Primăriei municipiului Sfântu Gheorghe;

Având în vedere cererea nr. 44.098/05.07.2021 de cumpărare a numitei Stanciu Claudia;

Având în vedere Contractul de închiriere nr. 259/2008 încheiat între Municipiul Sfântu Gheorghe și Stanciu Claudia;

Având în vedere Raportul de evaluare elaborat de firma TEAM RONEXPERT SRL;

Având în vedere Avizele favorabile ale Comisiei pentru administrarea domeniului public și privat, patrimoniul, economic, buget, finanțe, agricultura și dezvoltare regională și Comisiei pentru administrație locală, juridică, ordine publică, drepturile omului, legislația muncii și disciplină ale Consiliului Local al Municipiului Sfântu Gheorghe;

Având în vedere Certificatul de performanță energetică elaborat de evaluatorul autorizat Siklódi. E. Imre-Loránd;

În baza prevederilor art. 1828 alin. (2) din Codul civil, republicat;

În conformitate cu prevederile art. 129 alin. (2) lit. c și alin. (6) lit. b, respectiv art. 364 din OUG nr. 57/2019 privind Codul administrativ, cu modificările și completările ulterioare;

În temeiul art. 139 alin. (2) și art. 196 alin. (1) lit. a din OUG nr. 57/2019 privind Codul administrativ, cu modificările și completările ulterioare;

## HOTĂRĂȘTE

**ART. 1.** – Se aprobă transmiterea dreptului de proprietate, cu titlu de vânzare directă, asupra imobilului situat pe str. Câmpul Frumos, nr. 5, bl. 13, sc B, ap. 5, evidențiat în CF nr. 29797-C1-U11 cu nr. cad 29797-C1-U11 apartament compus din cameră de zi 16,83 mp, dormitor 1 cu 13,20 mp, dormitor 2 cu 9,90 mp, bucătărie cu 7,45 mp, baie cu 4,04 mp, vestibul cu 8,45 mp, grup sanitar cu 1,73 mp, debara 1,84 mp, și balcon 3,93 mp, cu suprafața utilă totală de 63,44 mp, cu cota de participare la părțile comune de 2596/28300 parte și cota de 3577/39000 parte din terenul evidențiat în CF nr. 29797 Sfântu Gheorghe, cu nr. cad 29797, către chiriașa Stanciu Claudia.

**ART. 2.** – (1) Prețul de vânzare a imobilului identificat la art. 1, reprezintă echivalentul în lei, potrivit cursului oficial/euro valabil la data plății, a sumei de 18.000 Euro, valoare stabilită în baza Raportului de evaluare elaborat de firma TEAM RONEXPERT SRL, anexa la prezenta hotărâre din care face parte integrantă.

(2) Prețul imobilului se va plăti integral la data încheierii contractului de vânzare-cumpărare în formă autentică.

(3) Pentru semnarea contractului de vânzare-cumpărare în fața notarului public, se mandatează primarul municipiului Sfântu Gheorghe, dl. Antal Árpád-András.

**ART. 3.** - Contractul de închiriere nr. 259/2008 încheiat cu Stanciu Claudia, va înceta la data perfectării contractului de vânzare-cumpărare.

**ART. 4.** - Executarea prezentei hotărâri se încredințează Biroului Locativ și Ocuparea Domeniului Public din cadrul Primăriei municipiului Sfântu Gheorghe.

Sfântu Gheorghe, la 29 iulie 2021.

PREȘEDINTE DE ȘEDINȚĂ  
József Áimos-Zoltán

CONTRASEMNEAZĂ  
SECRETAR GENERAL  
Kulcsár Tünde-Ildikó

**Comparabila 3**

## Anexa nr. 6 – Documente



Oficiul de Cadastru și Publicitate Imobiliară COVASNA  
Bîroul de Cadastru și Publicitate Imobiliară Sfântu Gheorghe

**EXTRAS DE CARTE FUNCIARĂ  
PENTRU INFORMARE**

Căte Funciară Nr. 29787-C1-U11 Sfântu Gheorghe.

Nr. cerere	11086
Ziua	11
Luna	04
Anul	2022
Cod verificare 100114834385	



**A. Partea I. Descrierea Imobilului**

Unitate individuală

Adresa: Loc. Sfântu Gheorghe, Str. Câmpul Frumos, Nr. 5, Sc. B, Et. 1, Ap. 5, Jud. Covasna

Părți comune: terenul, podul și acoperișul, subsolul tehnic, fundația construcției, structura de rezistență, peretii despărțitori, intrare principală, casa scării, coloanele principale ale utilităților

Nr crt	Nr. cadastral	Suprafața construită	Suprafața utilă (mp)	Cote părți comune	Cote teren	Observații / Referințe
A1	29787-C1-U11	-	48	19.09	49.16	Ap. nr. 5 B compus din camera de zi, dormitor 1, bucătărie, baie, vestibul, camera, cu suprafața totală de 47,67 mp

**B. Partea II. Proprietari și acte**

Înscrieri privitoare la dreptul de proprietate și alte drepturi reale		Referințe
<b>18718 / 10/08/2011</b>		
Hotărare nr. 126/2008 emis de Municipiul Sf. Gheorghe:		
B2	Intabulare, drept de PROPRIETATE cu titlu inițial de cumpărare prin licitație conf. inch. nr. 15215/2007, 24785/2007., dobândit prin Lege, cota actuală 1/1 1) MUNICIPIUL SF. GHEORGHE OBSERVAȚII: poziție transcrisă din CF 29787-C1/Sfântu Gheorghe, înscrisă prin încheierea nr. 6472 din 24-MAR-11;	A1

**C. Partea III. SARCINI**

Înscrieri privind dezmembrările dreptului de proprietate, drepturi reale de garanție și sarcini		Referințe
NU SUNT		

Carte Funciară Nr. 29787-C1-U11 Comuna/Oraș/Municipiu: Sfântu Gheorghe

## Anexa Nr. 1 La Partea I

**Unitate individuală, Adresa:** Loc. Sfântu Gheorghe, Str Câmpul Frumos, Nr. 5, Sc. B, Et. 1, Ap. 5, Jud. Covasna

**Părți comune:** terenul, podul și acoperișul, subsolul tehnic, fundația construcției, structura de rezistență, pereții despărțitori, intrare principală, casa scării, coloanele principale ale utilităților

Nr crt	Nr cadastral	Suprafața construită	Suprafața utilă (mp)	Cote părți comune	Cote teren	Observații / Referințe
A1	29787-C1-U11	-	48	19.09	49.16	Ap. nr. 5 B compus din camera de zi, dormitor 1, bucătărie, baie, vestibul, cameră, cu suprafața totală de 47,67 mp

Extrasul de carte funciară generat prin sistemul informatic integrat al ANCPİ conține informațiile din cartea funciară active la data generării. Acesta este valabil în condițiile prevăzute de art. 7 din Legea nr. 455/2001, coroborat cu art. 3 din O.U.G. nr. 41/2016, exclusiv în mediul electronic, pentru activități și procese administrative prevăzute de legislația în vigoare. Valabilitatea poate fi extinsă și în forma fizică a documentului, fără semnătură olografă, cu acceptul expres sau procedural al instituției publice ori entității care a solicitat prezentarea acestui extras.

Verificarea corectitudinii și realității informațiilor conținute de document se poate face la adresa [www.ancpi.ro/verificare](http://www.ancpi.ro/verificare), folosind codul de verificare online disponibil în antet. Codul de verificare este valabil 30 de zile calendaristice de la momentul generării documentului.

Data și ora generării,

11/04/2022, 11:13



5956619



Carte Funciară Nr. 29787-C1 Comuna/Oraș/Municipiu: Sfântu Gheorghe

**CARTE FUNCIARĂ COLECTIVĂ NR. 29787-C1**  
**COPIE**
**Oficiul de Cadastru și Publicitate Imobiliară COVASNA**  
**Biroul de Cadastru și Publicitate Imobiliară Sfântu Gheorghe**
**A. Partea I. Descrierea imobilului**
**Adresa:** Loc. Sfântu Gheorghe, Str Câmpul Frumos, Nr. 5, Jud. Covasna

**Electronic:** 29787-C1; **Nr. Topo:** -; **Suprafața:** 416

**Părți comune:** terenul, podul și acoperișul, subsolul tehnic, fundația construcției, structura de rezistență, pereții despărțitori, intrare principală, casa scării, coloanele principale ale utilităților

**Observații:** BLOC 2

Tronson	Scara	Nivel	Nr. Ap.	Cod U.I.	Nr. Cf individ	Supraf. utila	Cota parti	Cota teren	Observatii
	A	p	1	1	29787-C1-U1	48	19.09	49.16	Ap. nr. 1 A compus din camera de zi, dormitor 1, bucătărie, baie, vestibul, camera, cu suprafața totală de 47,67 mp
	A	p	2	2	29787-C1-U2	48	19.09	49.16	Ap. nr. 2 A compus din camera de zi, dormitor 1, bucătărie, baie, vestibul, camera, cu suprafața totală de 47,67 mp
	A	p	3	3	29787-C1-U3	49	19.58	50.43	Ap. nr. 3 A compus din camera de zi, dormitor 1, bucătărie, baie, vestibul, camera, cu suprafața totală de 48,90 mp
	A	1	4	4	29787-C1-U4	48	19.09	49.16	Ap. nr. 4 A compus din camera de zi, dormitor 1, bucătărie, baie, vestibul, camera, cu suprafața totală de 47,67 mp
	A	1	5	5	29787-C1-U5	48	19.09	49.16	Ap. nr. 5 A compus din camera de zi, dormitor 1, bucătărie, baie, vestibul, camera, cu suprafața totală de 47,67 mp
	A	1	6	6	29787-C1-U6	49	19.58	50.43	Ap. nr. 6 A compus din camera de zi, dormitor 1, bucătărie, baie, vestibul, camera, cu suprafața totală de 48,90 mp
	B	p	1	7	29787-C1-U7	49	19.58	50.43	Ap. nr. 1 B compus din camera de zi, dormitor 1, bucătărie, baie, vestibul, camera, cu suprafața totală de 48,90 mp
	B	p	2	8	29787-C1-U8	48	19.09	49.16	Ap. nr. 2 B compus din camera de zi, dormitor 1, bucătărie, baie, vestibul, camera, cu suprafața totală de 47,67 mp
	B	p	3	9	29787-C1-U9	48	19.09	49.16	Ap. nr. 3 B compus din camera de zi, dormitor 1, bucătărie, baie, vestibul, camera, cu suprafața totală de 47,67 mp
	B	1	4	10	29787-C1-U10	49	19.58	50.43	Ap. nr. 4 B compus din camera de zi, dormitor 1, bucătărie, baie, vestibul, camera, cu suprafața totală de 47,67 mp
	B	1	5	11	29787-C1-U11	48	19.09	49.16	Ap. nr. 5 B compus din camera de zi, dormitor 1, bucătărie, baie, vestibul, camera, cu suprafața totală de 47,67 mp
	B	1	6	12	29787-C1-U12	48	19.09	49.16	Ap. nr. 6 B compus din camera de zi, dormitor 1, bucătărie, baie, vestibul, camera, cu suprafața totală de 47,67 mp

**B. Partea II. Proprietar si acte**
**CONSTRUCTIE**

Inscrieri privitoare la dreptul de proprietate și alte drepturi reale	Referințe
<b>6472 / 24/03/2011</b>	
Act Administrativ nr. Hotararea nr. 50, din 24/02/2011 emis de Consiliul Local al Municipiului SF.GHEORGHE (Certificat de Urbanism nr. 5/12.012011 emis de primaria Mun. Sf.Gheorghe);	
B1 Se inființeaza cartea funciara 29787 a imobilului cu numarul cadastral 29787/Sfântu Gheorghe, rezultat din dezmembrarea imobilului cu numarul cadastral 26831 inscris in cartea funciara 26831;	A1
Hotarare nr. 126/2008 emis de Municipiul Sf. Gheorghe;	
B2 Intabulare, drept de PROPRIETATE, cu titlu initial de cumparare prin licitatie conf inch nr. 15215/2007, 24785/2007., dobandit prin Lege, cota actuala 1/1, cota initiala 1/1 1) MUNICIPIUL SF. GHEORGHE	A1
Act Administrativ nr. documentatie cadastrala nr. 1510, din 26/01/2011 emis de OCPI COVASNA;	
B3 se noteaza propunerea de dezmembrare a imobilului inscris in CF nr. 26831-Sf. Gheorghe in 16 loturi cu alocare nr. cadastral de la 29784 UAT-Sf.Gheorghe la 29799 UAT-Sf. Gheorghe	A1
<i>Observatii: pozitie transcrisa din CF 26831/Sfântu Gheorghe, inscrisa prin incheierea nr. 2650 din 09/02/2011; Radiata prin cererea nr. 6472/24.03.2011, act nr. Hotararea nr. 50/24.02.2011</i>	
<b>11265 / 18/05/2011</b>	
Act Administrativ nr. 10390, din 10/05/2011 emis de OCPI COVASNA;	

Document care conține date cu caracter personal, protejate de prevederile Legii

Pagina 1 din 7

23.232 din 29.04.2020

**PROCES VERBAL DE RECEPTIE LA TERMINAREA  
LUCRĂRILOR**

avind Lucrările de reparații (gletuire, amorsare, și zugrăvire) la blocul nr. 2  
domeniu privat al municipiului Sfântu Gheorghe din Cart. Câmpul  
Frumos, nr. 5

conform ordinului de începere nr. 9.789 din 17.02.2020.

Comisia de recepție și-a desfășurat activitatea în perioada 29.04.2020.

Comisia de recepție al lucrărilor în urma examinării pe teren al lucrării  
constată următoarele:

La data recepției 29.04.2020, comisia de recepție a verificat pe teren și  
constată că, lucrările solicitate au fost executate corespunzător calitativ.

Comisia de recepție propune următoarele: Urmărirea în timp al lucrărilor  
executate.

Valoarea lucrărilor executate este de 55.483,98 lei, cu TVA, conform  
hotărâri nr. 200017 din 29.04.2020.

Prezentul proces verbal s-a încheiat azi 29.04.2020 în 2 exemplare.

**Comisia de recepție**  
Municipiul Sfântu Gheorghe

Tamás Tünde



Gál Sándor



Papp Csongor

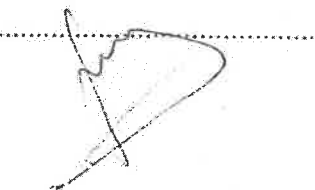

**Executant**  
"Sepsi Út-Építő" S.R.L.

Dumitru Robert Marius



