

RAPORT DE ACTIVITATE PE ANUL 2012

Tischler Ferenc
Viceprimar

Potrivit dispoziției nr. 859/2012 privind delegarea exercitării unor atribuții viceprimarilor municipiului Sfântu Gheorghe, respectiv stabilirea unor competențe secretarului municipiului Sfântu Gheorghe, mi-a fost delegat exercitarea cu caracter permanent a următoarelor atribuții prevăzute în sarcina primarului de Legea nr. 215/2001 privind administrația publică locală, republicată, cu modificările și completările ulterioare:

- a) Îndeplinirea funcției de ofițer de stare civilă și de autoritate tutelară;
- b) Prezentarea consiliului local ale rapoartelor și informării din domeniul propriu de activitate;
- c) c.1. Coordonarea realizării serviciilor publice de interes local prestate prin intermediul aparatului de specialitate sau prin intermediul organismelor prestatoare de servicii publice și de utilitate publică de interes local.
c.2. Luarea măsurii pentru organizarea executării și executarea în concret a activităților privind următoarele domenii:
 - serviciile sociale pentru protecția copilului, a persoanelor cu handicap, a persoanelor vârstnice, a familiei și a altor persoane și grupuri aflate în nevoie socială;
 - tineretul;
 - sportul;
 - serviciile de urgență de tip salvamont și de prim ajutor;
 - locuințele sociale;
- c.3. Luarea măsurii pentru asigurarea inventarierii, evidenței statistice, inspecției și controlului efectuării serviciilor publice de interes local prevăzute la pct. c.2;

În exercitarea atribuțiilor prevăzute, îndrumez, controlez și asigur activitatea Direcției de sport și agrement, activitatea Compartimentului de Autoritate Tutelară din cadrul Primăriei municipiului Sfântu Gheorghe, respectiv coordonez activitatea Direcției de asistență comunitară și al Căminului Zathureczky Berta în limitele și condițiile stabilite de legislația în vigoare, mai puțin în ceea ce privește atribuțiile de ordonator principal de credite.

CĂMINUL ZATHURECZKY BERTA

Director: Klárik Mária Antónia

Căminul Zathureczky Berta are ca obiect de activitate asistența socială pentru persoane vârstnice. Obiectivele căminului vizează îmbunătățirea reintegrării sociale a persoanelor vârstnice defavorizate, crearea accesului la servicii psiho- socio-medicale specializate, creșterea nivelului de trai a persoanelor vârstnice, creșterea speranței de viață, schimbarea mentalității, conștientizarea nevoilor și participarea activă în luarea deciziilor care vizează problematica persoanelor vârstnice.

În structura Căminului „Zathureczky Berta” sunt incluse două tipuri de servicii de care pot beneficia vârstnicii:

1. Beneficiari de Cămin pentru persoane vârstnice
2. Beneficiari al Centrului de Zi

La începutul anului 2012 s-a asigurat asistență pentru 20 de beneficiari din cadrul **Căminului pentru persoane vârstnice** și un număr 17 de beneficiari din cadrul **Centrului de Zi**, din care a decedat un beneficiar al Căminului, și doi beneficiari al centrului de zi.

La sfârșitul anului 2012 am avut 23 beneficiari de locuințe protejate, 11 beneficiari ai Centrului de Zi.

Beneficiarii Căminului pe grupă de vârstă și sex: total 23

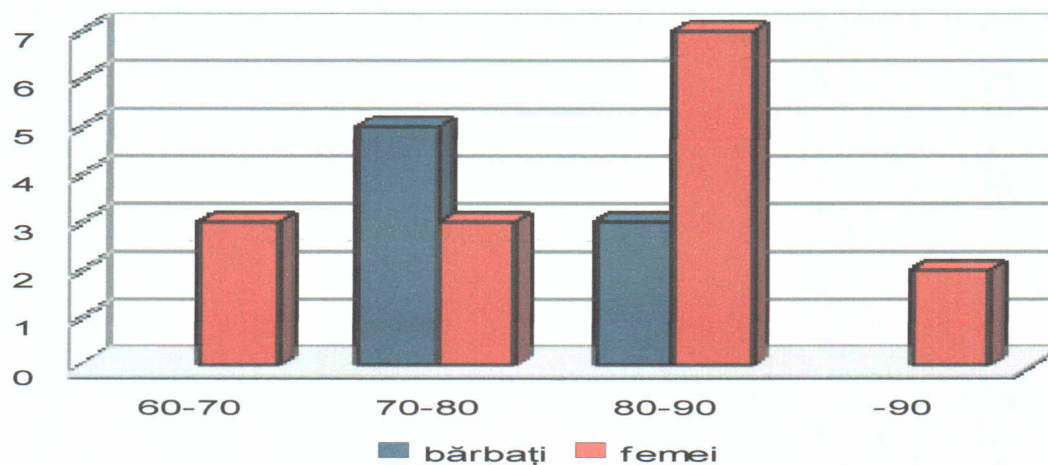

Câteva activități din anul 2012:

- S-a finalizat proiectul POR Axa prioritară 3 **Îmbunătățirea calității infrastructurii existente a căminului "Zathurecky Berta" din mun. Sf. Gheorghe pin reabilitarea clădirii** în cadrul proiectului s-a renovat clădirea existentă cu extinderea capacității de la 21 de locuințe protejate la 34 de locuințe. Beneficiari pot varia ca număr dat faptului că au posibilitatea de-a solicita camere cu un singur pat sau cu două paturi. Momentan din 20 de persoane avem 2 camere cu pat dublu.
- A fost depus un proiect pentru dotare la Ministerului Muncii, Familiei și Protecției Sociale ca urmare a Ordinului nr. 2765/2012 referitor la solicitarea de finanțare a unor cheltuieli de investiții și reparații capitale pentru centrele de zi și rezidențiale din bugetul Ministerului Muncii, Familiei și Protecției Sociale, pentru decontarea finanțării, precum și pentru acordarea de servicii de calitate cu respectarea legislației în vigoare privind asistența socială pentru persoane vârstnice. Eforturile depuse pentru crearea unei strategii naționale de asistență socială pentru persoane vârstnice, se dovedesc a fi insuficiente, în primul rând datorită lipsei acute de fonduri. Prin intermediul acestui proiect se urmărește îmbunătățirea vieții persoanelor vârstnice din cadrul Căminului „Zathureczky Berta” Otthon, oferind servicii sociale si promovând practici profesioniste.

- S-a realizat acreditarea Căminului Zathureczky Berta Otthon, nr 11/2012 la Centrul de Zi, și nr. 31/2012 la Căminul pentru persoane vârstnice.
- S-a efectuat realizarea site-ului web al instituției, în permanent sunt reactualizate datele referitor la funcționarea instituției
- În cadrul “ Anului European al îmbătrânirii active și al solidarității între generații” s-a organizat o festivitate, la programul căruia au participat: Kátai Judit și Orbán Ferenc cu un recital musical, spectacolul de dans “Meseautó” interpretat de copii clasei III din Școala cu clasele I-VIII Váradi József, spectacolul beneficiarilor căminului cu titlul: ”Láttam a jövőt, éppen javítják.”, formația “Őszirózsa” a Pensionarilor din Sf. Gheorghe. Am avut și două expoziții: expoziție artizanală: ”Szorgos kezek”, expoziție fotografică “ Bătrânețe” de la Camera Club Siculorum.
- Cu ocazia sărbătorilor (Ziua vârstnicilor, Crăciun) au fost organizate spectacole pe teme religioase de grupuri voluntari tineri, și persoane mai în vârstă. În acest an cu prilejul Crăciunului au avut loc următoarele spectacole: 09 decembrie- Asociația Femeilor din Ilieni, 10 decembrie- festivitatea Parohiei Baptiste, 11 decembrie- spectacolul Serviciului de Ajutor Maltez, la data de 14, 17, 18, 21 decembrie grupuri din școli și grădinițe ne-au bucurat cu spectacolul lor, 17 decembrie de la parohia catolică spectacolul “Familia Sfântă”, 21 decembrie- surpriza cofetarului Tompos Dezső, 22 decembrie- spectacolul unui grup voluntar de la Cernat, 24 decembrie- spectacolul de muzică ușoară a Mariei Logofătu, 24 decembrie- un concert cadou prezentat de artiștii: Kátai István, Gecse Noémi, 25 decembrie- Slujbă catolică.
- Beneficiarii au posibilitatea să participe la slujbele religioase care se țin în incinta căminului.
- Contracte de parteneriat cu Crucea Roșie, cu Direcția de Sănătate Publică, Biblioteca Județeană „Bod Péter”, Grupul Școlar Constantin Brâncuși.

DIRECȚIA DE ASISTENȚĂ COMUNITARĂ

Director: Tankó Vilmos

„Direcția de Asistență Comunitară” este serviciul public de interes local cu personalitate juridică care funcționează sub autoritatea Consiliului Local al Municipiului Sfântu Gheorghe, fiind înființată în baza Hotărârii Consiliului Local nr. 149/2001.

Atribuții care s-au concretizat în date statistice astfel:

- Situații privind ajutorul social conform Legii nr. 416/2001, privind venitul minim garantat
 - Dosare înregistrate în total: 124
 - Dosare active: 241
- Situația privind ajutorul de înmormântare
 - Cereri aprobate: 3
 - Plăți efectuate: 1.200 lei
- Situația privind ajutorul de urgență în sumă fixă
 - Cereri înregistrate: 89
 - Cereri aprobate: 86
 - Plăți efectuate: 135.573 lei
- Situația privind ajutorul de urgență în natură (convector)
 - Cereri înregistrate: -
 - Cereri aprobate: -
- Situația privind Cantina Socială:
 - 44744 portii
- Situația privind acordarea drepturilor bănești persoanelor cu handicap grav
 - 1586 unități / an
 - 840465 ron
- Situația privind cererile pentru alocația familială complementară
 - Cereri înregistrate: 66
 - Cereri aprobate: 66

Dosare în lucru / an: 2230

- Situația privind acordarea compensației de încălzire a locuinței cu gaze naturale și cu lemne, cărbuni sau combustibili petrolieri:

Cereri gaze naturale: 2798

Cereri lemne, cărbuni sau combustibil petrolieri: 418.

Cămin social. Adăpost de noapte.

În anul 2012, la preluarea atribuțiilor, împreună cu membrii comisiei sociale, ne-am deplasat la toate instituțiile cu caracter social, pentru a vizita acestea și pentru a ne documenta real cu privire la condițiile din instituții.

În urma discuțiilor și a ședințelor de comisie am luat hotărârea să desființăm cât mai urgent căminul social și adăpostul de noapte (temporar), deoarece oamenii trăiesc în condiții inumane.

La data de 27 09 2012 s-a aprobat reorganizarea Căminului social din blocul nr. 144 din str. Romulus Cioflec prin mutarea locatarilor identificați în anexa la H.C.L nr. 213/2012 în imobilul situat pe str. Lunca Oltului nr. 13-15.

Până în prezent 113 persoane au fost mutate din căminul social de pe str. Romulus Cioflec în căminul social de pe str. Lunca Oltului, 5 persoane au fost internate în căminul de bătrâni, 5 familii s-au mutat din cămin în cadrul programului derulat în parteneriat cu ONG-uri.

Cămin Social și Adăpost de noapte de pe str. Romulus Cioflec bl. 144 /2012

2012	Persoane în cămin social	Pers. în adăpost de noapte
IANUARIE	456	50
FEBRUARIE	456	50
MARTIE	456	50
APRILIE	456	50
MAI	456	50
IUNIE	456	50
IULIE	456	50
AUGUST	456	50
SEPTEMBRIE	456	50
OCTOMBRIE	456	50
NOIEMBRIE	340	50
DECEMBRIE	324	50

Cămin Social str. Lunca Oltului nr. 13-15./2012

2012	
IANUARIE	-
FEBRUARIE	-
MARTIE	-
APRILIE	-
MAI	-
IUNIE	-
IULIE	-
AUGUST	-
SEPTEMBRIE	-
OCTOMBRIE	-
NOIEMBRIE	113
DECEMBRIE	113

Centru Social de Urgență de pe str. Lunca Oltului nr. 9-11./ 2012

2012	Centru Social de Urgență
IANUARIE	194
FEBRUARIE	194
MARTIE	194
APRILIE	194
MAI	194
IUNIE	194
IULIE	194
AUGUST	194
SEPTEMBRIE	194
OCTOMBRIE	194
NOIEMBRIE	194
DECEMBRIE	194

Creșa / 2012

2012	Creșa *
IANUARIE	491
FEBRUARIE	286
MARTIE	497
APRILIE	377
MAI	599
IUNIE	612
IULIE	556
AUGUST	-
SEPTEMBRIE	471
OCTOMBRIE	513

NOIEMBRIE	439
DECEMBRIE	356

* La creșa de copii numărul de medie lunară de copii iese după adunarea numărului zilnic de copii

COMPARTIMENTUL DE AUTORITATE TUTELARĂ

1. Autoritatea tutelară exercită controlul:

- asupra modului în care părinții sau reprezentantul legal asigură creșterea și educarea minorilor respectiv a persoanelor ocrotite.

2. Pentru fiecare caz în parte se întocmește o anchetă socială, în care este descrisă situația concretă a fiecărei persoane.

ANCHETA SOCIALĂ cuprinde următoarele faze:

- identificarea cazului
- verificare complexă la domiciliu
- date personale și familiale
- starea sănătății
- starea materială
- concluzii și propuneri

Din ancheta socială efectuată reiese cu ce probleme se confruntă minorul sau persoana aflată în dificultate, iar Compartimentul de Autoritate Tutelară, propune măsura adecvată situației.

În funcție de măsura propusă, anchetele sociale sunt înaintate către poliție, judecătorie, tribunal, instituții cu caracter social etc, sau emitem dispoziții.

În concret, s-a urmărit modul în care sunt asigurate și executate condițiile de creștere și educare a minorilor, sau a persoanelor ocrotite în familiile vizitate. În măsura în care s-a constatat că aceste condiții nu sunt asigurate corespunzător în sânul familiei, am acționat în vederea schimbării măsurii respective.

O altă obligație a Autorității Tutelare este de a-și da avizul pentru încredințarea sau reîncredințarea minorilor spre creștere și educare la unul din părinți, în cazul în care aceștia se află în proces de divorț, reîncredințarea minorilor, stabilirea domiciliului, etc.

Menționăm, că majoritatea cauzelor destrămării familiei sunt :

- consumul excesiv de băuturi alcoolice (în general din partea soțului),
- lipsa locurilor de muncă, starea materială precară a familiei,
- părăsirea familiei cu intrare într-o relație de concubinaj,
- neasumarea responsabilităților în cadrul familiei,
- unul dintre părinți lucrează în străinătate.

3. O altă sarcină a Compartimentului este verificarea pe care o efectuăm asupra tutorilor care se îngrijesc de întreținerea și administrarea bunurilor celor puși sub tutelă. Astfel, tutorele are obligația să depună anual la Autoritatea Tutelară o dare de seamă, sau ori de câte ori este solicitat, care cuprinde veniturile și modul în care au fost cheltuite aceste venituri, cum a administrat bunurile, starea sănătății persoanei puse sub tutelă.

4. Totodată, conform legii 17/2000 republicată, un reprezentant al autorității tutelare, va asista persoanele vârstnice la cererea lor sau din oficiu, la încheierea contractului de întreținere, aceste cazuri sunt urmărite și controlate, iar când nu sunt respectate prevederile contractului luăm atitudinea corespunzătoare situației ivite.

De asemenea, acordăm o atenție deosebită față de persoanele vârstnice care nu au întreținători legali și din cauza bătrâneții sau a bolii de care suferă nu se pot îngriji singuri.

În prezent avem în evidență 49 persoane vârstnice care au încheiat contracte de întreținere, pe care îi vizităm anual o dată cu regularitate dar în cazul în care suntem solicitați ori de persoana vârstnică ori din partea întreținătorului suntem prezenți de câte ori este necesară.

În cursul anului 2012 am efectuat următoarele:

- Anchete sociale și adrese trimise la Judecătoria în caz de exercitarea autorității părintești precum și stabilirea domiciliului minorilor:

187 din care în 7 (4 după 1 iulie) cazuri datorită consilierii, părțile s-au răzgândit și nu au mai solicitat desfacerea căsătoriei

- Dispoziții privind:

- încuviințarea minorilor , după 1 iulie pe baza Legii 60/2012 : 12/ succesiune, vânzare- cumpărare, donație, curatelă;
- avem în evidență 9 dosare privind minori sub tutelă și 71 de dosare privind persoane majore puse sub tutelă. Am efectuat darea de seama anuală, iar în cazurile unde am fost solicitate am îndrumat și consiliat tutorele în vederea administrării bunurilor tutelaților;
- curatelă ptr. persoane majore: 1;
- dispoziție tutelă majori: 3;

- Anchete sociale și adrese trimise la Poliție:

- 4 anchete
- alte: 10
- școli: 67
- pentru internare la Cămine de Pensionari: 8
- pentru încheierea contractelor de întreținere: 3
- pentru D.G.A.S.P.C.: 10
- pentru persoane fizice: 6
- pentru persoane condamnate: 5.

Conform hotărârilor înregistrate, ținem evidența minorilor aflați sub o formă de ocrotire, a persoanelor condamnate.

Pe parcursul anului 2012, în cadrul programului de reorganizare a căminului social din strada Romulus Cioflec, am evaluat persoanele care au fost propuși pentru internare într-o instituție, iar săptămânal familiile conform unei liste au fost informate despre programul privind reintegrarea lor socială .

Pentru buna desfășurare acestei activități am fost în legătură permanentă cu fundațiile implicate și cu managerii de caz.

Pe parcursul lunii septembrie-octombrie o persoană din cadrul biroului a participat în elaborarea unui proiect social.

O persoană din cadrul biroului a fost propusă pentru participare în cadrul proiectului "HAI LA ȘCOALĂ" care vizează 70 de elevi din municipiul nostru. Finalizarea proiectului va avea loc pe parcursul verii anului 2013.

În anul 2012 cu ajutorul Direcției Județene de Tineret și Sport am avut ocazia de a oferi pentru un număr de 14 copii defavorizate social ofertă de a participa la o tabără gratuită organizată în localitatea Costinești iar cu ocazia sărbătorilor de iarnă la solicitarea Crucii Roșii Sfântu Gheorghe 34 de copii defavorizați au fost propuși pentru a beneficia de cadouri.

Pe măsura pregătirii noastre pe care o îmbunătățim continuu prin participarea la diferite cursuri de specializare din domeniu, am încercat să intervenim (663 cazuri după **1 iulie 469 cazuri**) și să ajutăm persoanele, familiile în rezolvarea problemelor ivite, în vederea asigurării unei atmosfere mai favorabile în cadrul familiei.

În anul 2012 am reușit să avem o relație de colaborare destul de bună cu instituțiile care ne-au solicitat anchetele sociale, relație care a condus la rezolvarea eficientă a problemelor deosebite.

DIRECȚIA DE SPORT ȘI AGREMENT

Director: Nagy Zoltán

Activitatea Direcției de Sport și Agrement din cadrul Primăriei municipiului Sfântu Gheorghe se desfășoară pe trei mari domenii: Baza de Înot și Recreere, Baza Sportivă Municipală și Baza de Agrement Șugaș Băi.

Pentru popularizarea Bazei de Înot și de Recreere în anul 2012 am inițiat o metodă de intrare mai modernă a vizitatorilor. Acesta fiind sistemul abonamentelor. În acest an s-a vândut în total 46104 bilete de intrare.

Cu scopul de a contribui la distracția și viața sportivă a orașului, Baza de Înot și de Recreere a dat loc pentru mai multe competiții de înot, cum ar fi:

- Concursul de înot, organizat de Palatul Copiilor Sfântu Gheorghe- 5 aprilie;
- Concursul de înot, organizat de Asociația pentru Comunitate- 29 septembrie;
- Cupa sprint, organizată de Clubul Sportiv Ciprian- 14 octombrie;

- Cupa Moș Nicolae, organizată de Clubul Tri Aluta- 8 decembrie.

Pentru a servi publicul, Baza Sportivă Municipală a dat loc și ea asemenea mai multor evenimente, ce au contribuit la viața sportivă și culturală mai colorată a oamenilor din Sfântu Gheorghe:

- Concert, organizat de Consiliul Județean Covasna- 9 ianuarie;
- Cupa Berde- 28 ianuarie;
- Expoziția de păsări și animale mici- 8-14 februarie;
- Cupa de fotbal Pedagogică- 18 martie;
- Paradă de modă- 10-13 martie;
- Concurs de hockey- 16-18 martie;
- Bursa locurilor de muncă- 20 aprilie;
- Expoziția Zilelor Sfântu Gheorghe- 24-28 aprilie;
- Gusturi de Primăvară- 28 aprilie;
- Concurs Național de ping-pong- 6 mai;
- Festivalul de Cârnați- 18-20 mai;
- Zilele Sportive- mai;
- Kick-box- 9 iunie;
- Concert pentru copii- 6 decembrie;
- Premieră de muzică populară românească- decembrie.

Totodată anul 2012 este important și din punct de vedere al dezvoltării turismului în Băile Șugaș. Unul dintre pasurile de avansare făcute în acest sens de Baza de Agreement Șugaș Băi era inițierea și aplicarea sistemului nou de intrare (17000 EUR). În acest an s-au vândut în total 25725 bilete de intrare.

ORE DE AUDIENȚĂ:

Începând cu data de 22 august 2012 până în 23 ianuarie 2013 am ținut de 19 ori audiență publică.

Numărul persoanelor prezenți în audiență, în total: 220 persoane. Cele mai multe probleme cu care s-au înscris în audiență sunt:

1. Cereri pentru locuințe sociale: în total 130 persoane.
2. Solicitarea sprijinului primăriei în probleme personale: în total 66 persoane.
3. Probleme în familie: în total 22 persoane.
4. Probleme legate de organizarea unor evenimente de sport sau de tineret: în total 2 cazuri.

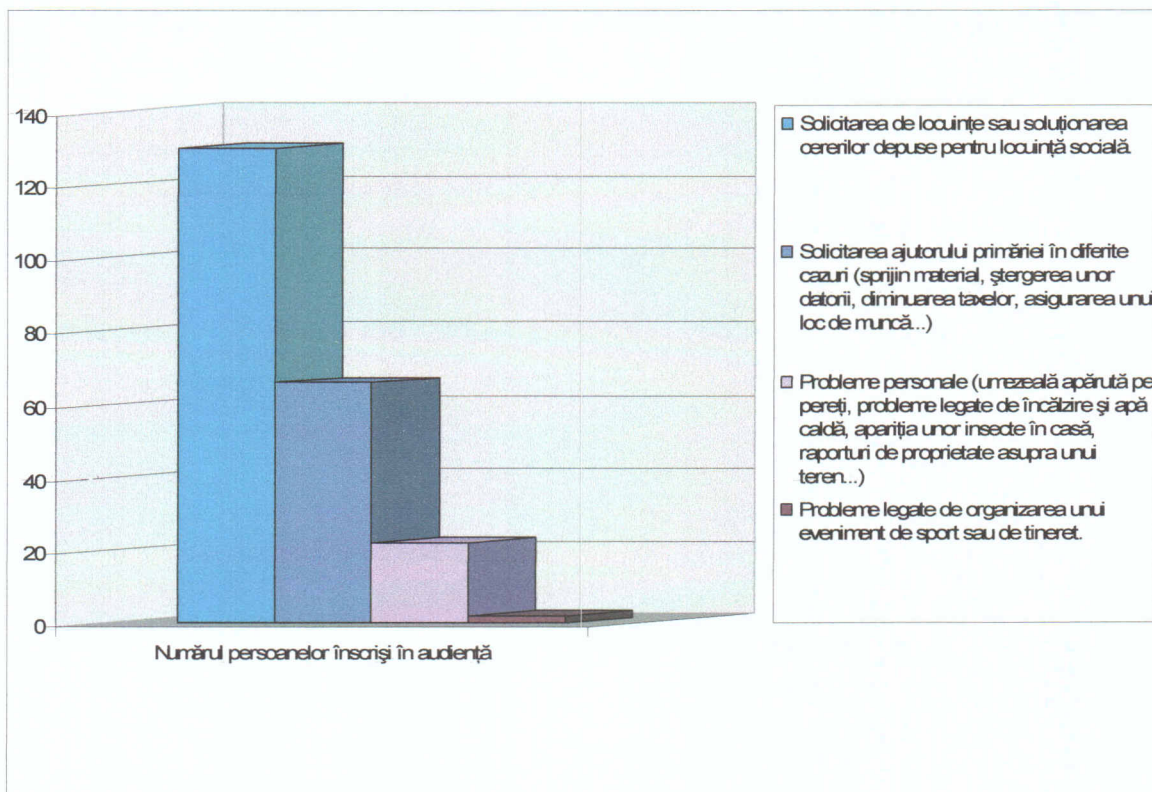

Tischler Ferenc